

แผนพัฒนาการเกษตรระดับตำบล โครงการพัฒนาชุมชนตำบลหนองกุลา อำเภอบางระกำ จังหวัดพิษณุโลก

บทที่ 1 สภาพพื้นที่ทางเศรษฐกิจ สังคม และสิ่งแวดล้อมของชุมชน

1.1 ลักษณะที่ตั้ง

ตำบลหนองกุลา ตั้งอยู่ทางทิศตะวันตกของที่ว่าการอำเภอบางระกำ ระยะทางประมาณ 24 กิโลเมตร ไปตามเส้นทางหลวงสายพิษณุโลก – กำแพงเพชร มีพื้นที่ทั้งหมด 81,969 ไร่ คิดเป็น 131.15 ตารางกิโลเมตร โดยมีอาณาเขตติดต่อกับตำบลอื่น ๆ ดังนี้

- ทิศเหนือ ติดต่อกับ ตำบลนิคมพัฒนาและตำบลบึงกอก
- ทิศใต้ ติดต่อกับ จังหวัดพิจิตรและอำเภอลานกระบือ จังหวัดกำแพงเพชร
- ทิศตะวันออก ติดต่อกับ ตำบลบึงกอก ตำบลปลักแรด และตำบลพันเสา
- ทิศตะวันตก ติดต่อกับ อำเภอลานกระบือ จังหวัดกำแพงเพชร

ตำบลหนองกุลา มีภูมิประเทศเป็นที่ราบ มีลักษณะพื้นที่ลาดเอียงไปทางทิศตะวันออกเฉียงใต้ มีคลองหนองตะกุด คลองลานตาซ่าง และคลองพระรถ เป็นแหล่งน้ำเพื่อการเกษตร และมีทางหลวงแผ่นดินหมายเลข 1065 (พิษณุโลก – กำแพงเพชร) ผ่านพื้นที่ตอนกลางในแนวตะวันออกเฉียงเหนือ - ตะวันตกเฉียงใต้

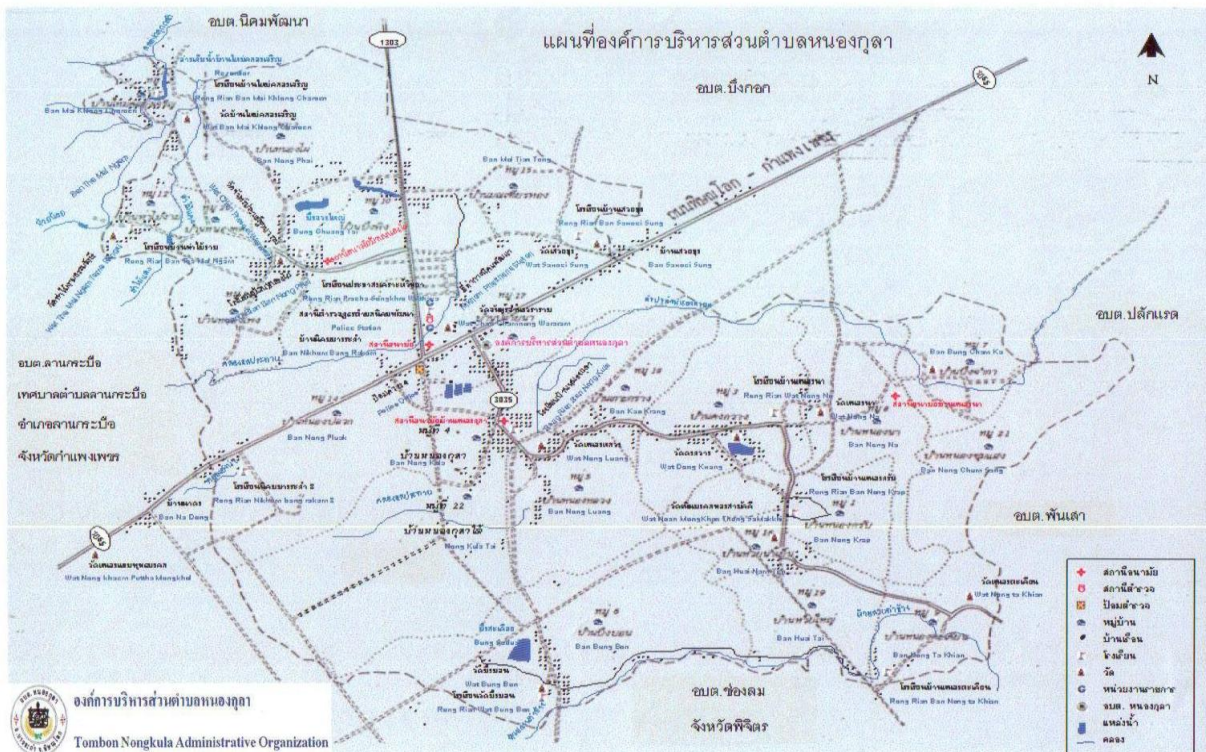

- หน่วยการปกครอง

ตำบลหนองกุลาฯเป็นองค์การบริหารส่วนตำบล เมื่อวันที่ 2 มีนาคม พ.ศ.2538 ประกอบด้วย 22 หมู่บ้าน ได้แก่

| | | | |
|---------------------------|--|---|---|
| คณะผู้บริหารท้องถิ่น | นายกอบต รองนายกฯ รองนายกฯ เลขาฯนายก | นายสุเทพ 1. นายซั่ว 2. นางนงลักษณ์ นางชุลีพร | จิตต์รำพึง แช่ตรง อ่ำพรม รอดเทศ |
| หมู่ที่ 1 บ้านหนองกรับ | ผู้ใหญ่บ้าน สมาชิก อบต. | นายมนตรี 1. นายบุญชัย 2. นายสำเนา | มันคง ขุนสุริยะ พันจั่น |
| หมู่ที่ 2 บ้านหนองไผ่ | ผู้ใหญ่บ้าน สมาชิก อบต. | นายชิต 1. นางอำภา 2. นายจำรัส | ด้วงฟู ธีระกุล นาคเผือก |
| หมู่ที่ 3 บ้านดงกวาง | ผู้ใหญ่บ้าน สมาชิก อบต. | นายเสกสรร 1. นางสาวฐิตารีย์ 2. นายทศพล | คำวัดไทร กิตติชนพันธุ์ ทองงามดี |
| หมู่ที่ 4 บ้านหนองกุลา | กำนัน สมาชิก อบต. | นายล้อม 1. นายโชวี 2. นายทาน | อ่ำพรม ชัยเชย กลมกล่อม |
| หมู่ที่ 5 บ้านหนองหลวง | ผู้ใหญ่บ้าน สมาชิก อบต. | นายทัตพงศ์ 1. นายสมพงษ์ 2. นางสมพร | เรื่องปาน ศรีสุข เพชรนิล |
| หมู่ที่ 6 บ้านบึงบอน | ผู้ใหญ่บ้าน สมาชิก อบต. | นายอภิสิทธิ์ 1. นายประทุม 2. นายเจษ | ทองเครือ คำเหล็ก ศิริพรม |
| หมู่ที่ 7 บ้านบึงจำกา | ผู้ใหญ่บ้าน สมาชิก อบต. | นายสำเนา 1. นายสาคร 2. นายรุ่งโรจน์ | เทศปาน เหมือนทอง อินเกต |
| หมู่ที่ 8 บ้านหนองนา | ผู้ใหญ่บ้าน สมาชิก อบต. | นายสมพร 1. นายสิงห์น้อย 2. นายจำลอง | ดาวเรือง ยมมา ประธานสภาฯ ใหม่เอี่ยม |
| หมู่ที่ 9 บ้านหนองตะเคียน | ผู้ใหญ่บ้าน สมาชิก อบต. | นายพรภวิชัย 1. นางฉลวย | กันอยู่ ตีอินทร์ |

| | | |
|------------------------------|----------------------------|---|
| หมู่ที่ 10 บ้านบึงพิง | ผู้ใหญ่บ้าน สมาชิก อบต. | 2. นายส่งศักดิ์ กันอยู่ นายสันติ ชีระกุล 1. นายบุญชอบ เดชนุกูล 2. นายสุวรรณ เหมือนมี |
| หมู่ที่ 11 บ้านใหม่คลองเจริญ | ผู้ใหญ่บ้าน สมาชิก อบต. | นายคล้าย แซ่รอ 1. นายอนุสรณ์ บุญสูงเพชร 2. นายเฉลิม พุทธา |
| หมู่ที่ 12 บ้านท่าไม้งาม | ผู้ใหญ่บ้าน สมาชิก อบต. | นายณัฐพงษ์ มาสอน 1. นายทวี พรหมดวง 2. ว่าง |
| หมู่ที่ 13 บ้านหนองโพง | ผู้ใหญ่บ้าน สมาชิก อบต. | นายพีรวัฒน์ ลอบุญ 1. นายประเสริฐ ชัยบำรุง 2. - ว่าง - |
| หมู่ที่ 14 บ้านหนองปลวก | ผู้ใหญ่บ้าน สมาชิก อบต. | นายสัมฤทธิ์ บุญล้ำ 1. นายวินัย ครุฑพาหะ 2. นายธนกิจ เกิดแพร |
| หมู่ที่ 15 บ้านมณเฑียรทอง | ผู้ใหญ่บ้าน สมาชิก อบต. | นาย พยุง ภู่กัน 1.นาง แดง วงษ์คำ |
| หมู่ที่ 16 บ้านห้วยน้ำเย็น | ผู้ใหญ่บ้าน สมาชิก อบต. | นายสวัสดิ์ คงเกิด 1. นายจเร บุตรดา 2. นายนิกร แพรทอง |
| หมู่ที่ 17 บ้านปลายนา | ผู้ใหญ่บ้าน สมาชิก อบต. | นายอำนาจ คงอัน 1. นายสนอง สืบสงค์ 2. นายบุญจง คงอยู่เย็น |
| หมู่ที่ 18 บ้านเกาะกร่าง | ผู้ใหญ่บ้าน สมาชิก อบต. | นายเรวัตมณะ มาเขียว 1. นายไกรสร ทองเงิน |
| หมู่ที่ 19 บ้านห้วยใหญ่ | ผู้ใหญ่บ้าน สมาชิก อบต. | นายโปรด นกน้อย 1. -ว่าง- |
| หมู่ที่ 20 บ้านหนองคต | ผู้ใหญ่บ้าน สมาชิก อบต. | นางภัทรียา หนูน้อย 1. นายลอม ภัคดี 2. นายสงกรานต์ ทองสุชาติ |
| หมู่ที่ 21 บ้านหนองชุมแสง | ผู้ใหญ่บ้าน สมาชิก อบต. | นายบุญธรรม ใหม่เอี่ยม 1.นาง สว่าง เกตุศรี |

หมู่ที่ 22 บ้านหนองกุลาใต้ ผู้ใหญ่บ้าน 2. นายอนุพงศ์ พุ่มพวง
 สมาชิก อบต. นางแ้ว ราวิน
 1. นายเร็ด ทับทิมเงิน
 2. นายสำรวย มากคิด

ตำบลหนองกุลามีครัวเรือน 4,761 ครัวเรือนประชากรทั้งหมด 14,526 คน

โดยแยกเป็น ชาย 7,174 คน หญิง 7,352 คน

| หมู่ที่ | จำนวน ครัวเรือน | จำนวนประชากรชาย (คน) | จำนวนประชากรหญิง (คน) | รวมจำนวนประชากร แต่ละหมู่บ้าน |
|------------|--------------------|-------------------------|--------------------------|----------------------------------|
| 1 | 134 | 189 | 184 | 373 |
| 2 | 326 | 457 | 474 | 931 |
| 3 | 296 | 487 | 480 | 967 |
| 4 | 464 | 579 | 641 | 1,220 |
| 5 | 256 | 382 | 424 | 806 |
| 6 | 354 | 613 | 616 | 1,229 |
| 7 | 143 | 221 | 220 | 441 |
| 8 | 268 | 431 | 429 | 860 |
| 9 | 217 | 314 | 307 | 621 |
| 10 | 254 | 396 | 394 | 790 |
| 11 | 148 | 271 | 272 | 543 |
| 12 | 90 | 153 | 168 | 321 |
| 13 | 79 | 164 | 126 | 290 |
| 14 | 428 | 508 | 575 | 1,083 |
| 15 | 133 | 226 | 195 | 421 |
| 16 | 180 | 256 | 267 | 523 |
| 17 | 349 | 414 | 463 | 877 |
| 18 | 244 | 440 | 421 | 861 |
| 19 | 89 | 148 | 148 | 296 |
| 20 | 75 | 129 | 138 | 267 |
| 21 | 90 | 128 | 157 | 285 |
| 22 | 144 | 268 | 253 | 521 |
| รวม | 4,761 | 7,174 | 7,352 | 14,526 |

ข้อมูลจากสำนักทะเบียนราษฎร ณ เดือนกุมภาพันธ์ 2562

สถาบันการเงิน

- สหกรณ์การเกษตรนิคมสร้างตนเอง จำกัด จำนวน1แห่ง
- ธนาคารเพื่อการเกษตรและสหกรณ์การเกษตรจำนวน1แห่ง

1.2 สภาพทางกายภาพ/ลักษณะภูมิประเทศ

จากสภาพพื้นที่ทางภูมิประเทศของตำบลหนองกุลา สามารถจำแนกสภาพดินออกเป็น 6 หน่วยดินใหญ่ๆ ดังนี้

1.หน่วยดินที่ 7 จะเป็นดินที่มีลักษณะเป็นดินเหนียว การระบายน้ำ และใช้ประโยชน์ในการทำนา มีประมาณ 25,159 ไร่ หรือ 36% ของพื้นที่การเกษตร

2.หน่วยดินที่33 จะมีลักษณะเป็นดินร่วนปนทราย การระบายน้ำไม่ดีมีหน้าดินตื้นใช้ประโยชน์ในการทำพืชไร่ มีประมาณ 19,969 ไร่ หรือประมาณ 27% ของพื้นที่การเกษตร

3.หน่วยดินที่33B เป็นดินร่วนการระบายน้ำดีใช้ประโยชน์ในการทำไร่ ทำสวนไม้ผล มีประมาณ 13,278 ไร่ หรือ19% ของพื้นที่การเกษตร

4.หน่วยดิน4 ดินมีลักษณะเป็นดินเหนียวปนทรายแข็งการระบายน้ำเลวมากมีประมาณ 9,085 ไร่ หรือ 13% ของพื้นที่การใช้ประโยชน์ในการทำพืชไร่

5. หน่วยดินที่5 มีสภาพเป็นดินเหนียว การระบายน้ำเลวมักพบปัญหาน้ำท่วมขังมีประมาณ 3,097 ไร่ หรือ 3% ของพื้นที่การเกษตรใช้ประโยชน์ในการทำนา

6.หน่วยดินที่15 ดินมีสภาพเป็นดินร่วนปนทรายแข็งระบายน้ำได้ไม่ดีใช้ประโยชน์ในการทำไร่มีประมาณ 1,397 ไร่ หรือร้อยละ 2% ของพื้นที่การเกษตร

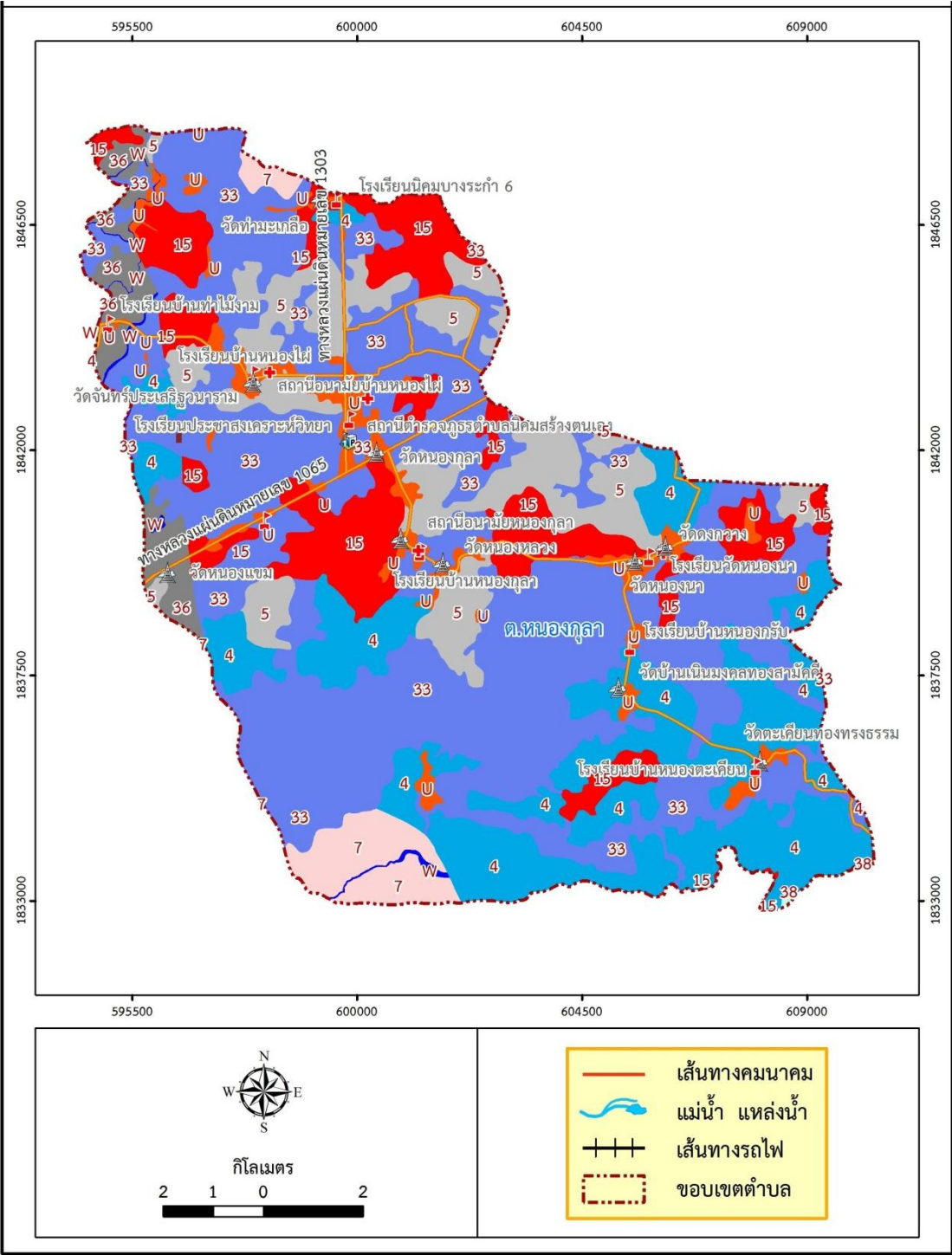

แผนที่กลุ่มชุดดินตำบลหนองกุลา

1.3 สภาพภูมิอากาศ

ตำบลหนองกุลามีสภาพอากาศร้อนและแห้งมี3ฤดูกาลคือ

- 1.ฤดูฝน เริ่มตั้งแต่ 15พ.ค เป็นต้นไป
- 2.ฤดูหนาว เริ่มตั้งแต่ 15 ธ.ค เป็นต้นไป
- 3.ฤดูร้อน เริ่มตั้งแต่ 15 ก.พ เป็นต้นไป

-สถิติปริมาณน้ำฝน ตำบลหนองกุล

ในช่วงฤดูฝน จะมีปริมาณน้ำฝนเฉลี่ย1,240 มิลลิเมตร/ปี

-อุณหภูมิและความชื้นสัมพัทธ์

อุณหภูมิโดยเฉลี่ยจะอยู่ที่ 26-36 องศาเซลเซียสและในฤดูร้อนจะอยู่ที่38-40องศาเซลเซียส

1.6 สภาพทางเศรษฐกิจ

ในปัจจุบันตำบลหนองกุลามีพืชเศรษฐกิจที่สำคัญได้แก่

1.อ้อยโรงงาน เกษตรกรโดยส่วนใหญ่จะปลูกพืชชนิดนี้เป็นส่วนใหญ่มีพื้นที่ประมาณ 45,000 ไร่ และปลูกพันธ์ขอนแก่นซึ่งทนได้ดี

2.ข้าว เกษตรกรจะปลูกข้าวเจ้าปีละ 2 ครั้ง พื้นที่ประมาณ 22,610 ไร่ และปลูกพันธ์ พ.ล2 และ กข43

3.ข้าวโพดเลี้ยงสัตว์ เกษตรกรจะปลูกข้าวโพดเลี้ยงสัตว์พื้นที่ประมาณ 2,600 ไร่ และปลูกพันธ์ ลูกผสมของบริษัท

-ผลิตภัณฑ์มวลรวมของตำบล

| | | |
|---------------------|--------|-----------------|
| -อ้อยโรงงาน | มวลรวม | 360,000,000 บาท |
| -ข้าว | มวลรวม | 113,050,000 บาท |
| -ข้าวโพดเลี้ยงสัตว์ | มวลรวม | 15,600,000 บาท |

-รายได้ประชากร

ตำบลหนองกุลามีรายได้เฉลี่ยต่อหัว25,000บาท/ปี ส่วนใหญ่เป็นรายได้ที่ได้จากการทำการเกษตร

1.7 การใช้ประโยชน์ที่ดิน (land Used)

ลักษณะการใช้ประโยชน์ที่ดินของตำบลหนองกุงลา ส่วนใหญ่เป็นพื้นที่การเกษตรเป็นพื้นที่ทำไร่เป็นส่วนใหญ่ซึ่งจะทำการปลูกอ้อยโรงงาน ข้าว ข้าวโพดเลี้ยงสัตว์

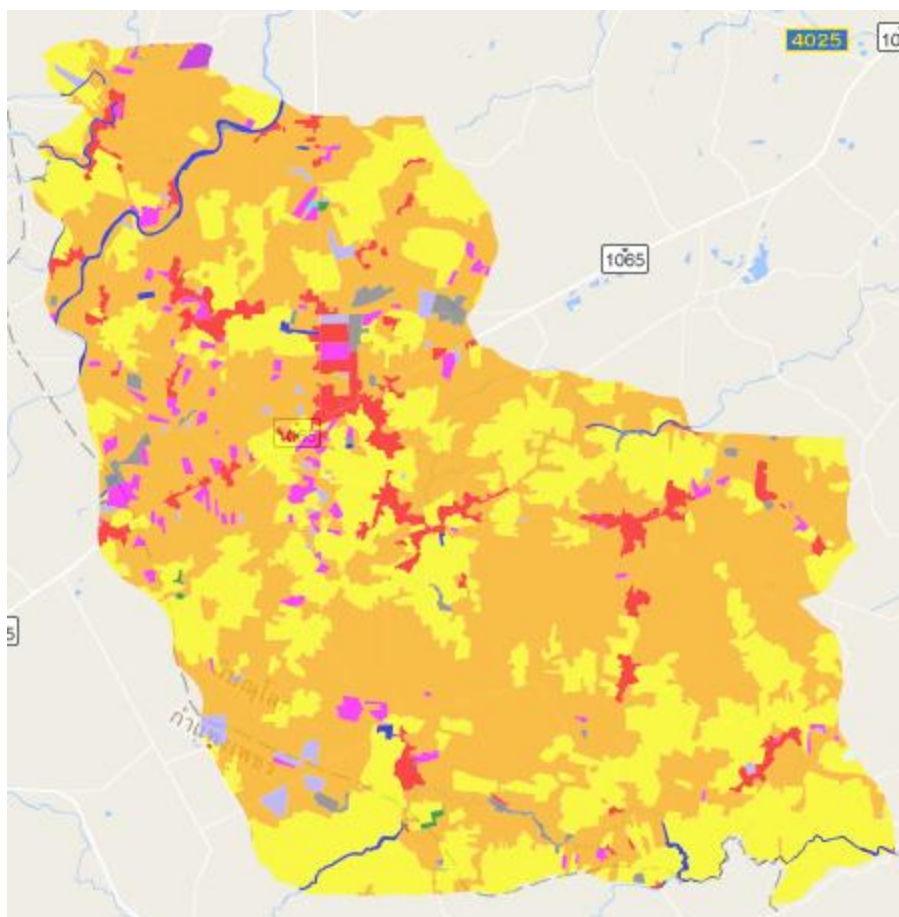

| การใช้ที่ดิน | | | |
|------------------------------------|---------------|----------------|--------|
| ต.หนองกุงลา: รวมพื้นที่ 95,900 ไร่ | | | |
| ขอบเขต | ประเภท | เนื้อที่ (ไร่) | ร้อยละ |
| ต.หนองกุงลา | พืชไร่ | 52,820 | 55.07 |
| | นาข้าว | 33,515 | 34.94 |
| | สิ่งปลูกสร... | 4,340 | 4.52 |
| | ไม้ผล | 2,169 | 2.26 |
| | เบ็ดเตล็ด | 1,003 | 1.04 |
| | ไม้ยืนต้น | 972 | 1.01 |
| | น้ำ | 830 | 0.86 |
| | พื้นที่ลุ่ม | 126 | 0.13 |
| | ป่า | 78 | 0.08 |
| | เลี้ยงสัตว์ | 26 | 0.02 |
| | สัตว์น้ำ | 12 | 0.01 |
| | พืชสวน | 10 | 0.01 |

แผนที่การใช้ประโยชน์ที่ดินตำบลหนองกุงลา

ตารางข้อมูลด้านการเกษตรตำบลหนองกุลา

| ที่ | หมู่บ้าน | ครัวเรือนทั้งหมด | ครัวเรือนเกษตรกร | พื้นที่ทั้งหมด (ไร่) | พื้นที่อาศัย (ไร่) | พื้นที่อื่นๆ (ไร่) | พื้นที่ถือครองเพื่อการเกษตร | | | | | | | รวม |
|-----|---------------|------------------|------------------|----------------------|--------------------|--------------------|-----------------------------|--------|-----------|-----|--------|-------|--------------|--------|
| | | | | | | | ข้าว | พืชไร่ | ไม้ยืนต้น | ผัก | ไม้ดอก | ไม้ผล | ไร่นาส่วนผสม | |
| 1 | หนองกรับ | 81 | 71 | 2,059 | 38 | 506 | 750 | 715 | 25 | - | - | 25 | | 1,515 |
| 2 | หนองไผ่ | 182 | 161 | 4,508 | 95 | 349 | 2,203 | 1,651 | 15 | - | - | 150 | 45 | 4,064 |
| 3 | ดงกวาง | 208 | 203 | 5,887 | 105 | 639 | 2,357 | 2,644 | 42 | - | - | 100 | | 5,143 |
| 4 | หนองกุลา | 253 | 223 | 6,467 | 115 | 529 | 3,016 | 2,702 | 40 | - | - | 35 | 30 | 5,823 |
| 5 | หนองหลวง | 175 | 165 | 4,785 | 94 | 650 | 1,880 | 2,111 | 20 | - | - | 30 | | 4,041 |
| 6 | บึงบอน | 217 | 207 | 5,796 | 108 | 736 | 2,076 | 2,746 | 20 | - | - | 110 | | 4,952 |
| 7 | บึงจำกา | 106 | 96 | 2,784 | 55 | 289 | 1,460 | 930 | 20 | - | - | 30 | | 2,440 |
| 8 | หนองนา | 185 | 175 | 5,075 | 95 | 449 | 2,047 | 2,326 | 18 | - | - | 140 | | 4,531 |
| 9 | หนองตะเคียน | 144 | 139 | 4,031 | 85 | 859 | 1,580 | 1,410 | 17 | - | - | 30 | 50 | 3,087 |
| 10 | บึงพิง | 172 | 165 | 4,620 | 80 | 864 | 1,756 | 1,820 | 15 | - | - | 85 | | 3,676 |
| 11 | ไทม์คลองเจริญ | 115 | 109 | 3,161 | 63 | 881 | 1,532 | 600 | 10 | - | - | 75 | | 2,217 |
| 12 | ท่าไม้งาม | 57 | 56 | 1,568 | 25 | 419 | 480 | 564 | 10 | - | - | 70 | | 1,124 |
| 13 | หนองโพง | 56 | 53 | 1,537 | 24 | 320 | 570 | 428 | 15 | - | - | 180 | | 1,193 |
| 14 | หนองปลวก | 220 | 187 | 5,423 | 105 | 339 | 2,324 | 2,275 | 30 | 10 | - | 340 | | 4,979 |
| 15 | มณเฑียรทอง | 78 | 74 | 2,146 | 50 | 294 | 812 | 920 | 20 | - | - | 50 | | 1,802 |
| 16 | ห้วยน้ำเย็น | 132 | 130 | 3,770 | 75 | 369 | 1,546 | 1,740 | 20 | - | - | 20 | | 3,326 |
| 17 | ปลายนา | 198 | 189 | 5,292 | 87 | 357 | 2,712 | 2,026 | 40 | - | - | 70 | | 4,848 |
| 18 | เกาะกว้าง | 166 | 159 | 4,611 | 90 | 354 | 2,356 | 1,751 | 10 | - | - | 50 | | 4,167 |
| 19 | ห้วยใหญ่ | 66 | 65 | 1,885 | 40 | 304 | 691 | 800 | 10 | - | - | 40 | | 1,541 |
| 20 | หนองคต | 47 | 47 | 1,316 | 30 | 323 | 447 | 461 | 10 | - | - | 45 | | 963 |
| 21 | หนองชุมแสง | 61 | 60 | 1,740 | 35 | 309 | 841 | 520 | 10 | - | - | 25 | | 1,396 |
| 22 | หนองกุลาใต้ | 150 | 138 | 3,508 | 82 | 362 | 2,080 | 954 | 10 | - | - | 20 | | 3,064 |
| รวม | | 3,069 | 2,872 | 81,969 | 1,576 | 10,501 | 35,516 | 32,094 | 427 | 10 | - | 1,720 | 125 | 69,892 |

...ที่มาของข้อมูล/ สำนักงานเกษตรอำเภอบางระกำ / ณ เดือนกุมภาพันธ์ 2562

1.8 เส้นทางคมนาคม/ถนน

- ถนนคอนกรีตเสริมเหล็ก มีจำนวน 88 สาย
- ถนนลูกรัง / ถนนดิน มีจำนวน 165 สาย
- ถนนลาดยาง มีจำนวน 57 สาย

ตารางแสดงจำนวนถนนแต่ละหมู่บ้านในตำบลหนองกุลา

| หมู่ที่ | ชื่อหมู่บ้าน | ถนนลูกรัง/ ถนนดิน | ถนนลาดยาง | ถนนคอนกรีต เสริมเหล็ก | รวม |
|--------------------|---------------|----------------------|-----------|--------------------------|-----|
| 1 | หนองกรับ | 7 | 3 | 3 | 13 |
| 2 | หนองไผ่ | 10 | 3 | 7 | 20 |
| 3 | ดงกวาง | 12 | 4 | 3 | 19 |
| 4 | หนองกุลา | 2 | 3 | 10 | 15 |
| 5 | หนองหลวง | 7 | 1 | 2 | 10 |
| 6 | บึงบอน | 7 | 1 | 7 | 15 |
| 7 | บึงจำกา | 9 | 2 | 2 | 13 |
| 8 | หนองนา | 11 | 3 | 5 | 19 |
| 9 | หนองตะเคียน | 16 | 4 | 2 | 22 |
| 10 | บึงพิง | 6 | 3 | 9 | 18 |
| 11 | ใหม่คลองเจริญ | 10 | 3 | 3 | 16 |
| 12 | ท่าไม้งาม | 3 | 1 | 3 | 7 |
| 13 | หนองโพง | 6 | 1 | 3 | 10 |
| 14 | หนองปลวก | 7 | 5 | 8 | 20 |
| 15 | มณเฑียรทอง | 5 | 3 | 2 | 10 |
| 16 | ห้วยน้ำเย็น | 7 | 2 | 4 | 13 |
| 17 | ปลายนา | 7 | 6 | 7 | 20 |
| 18 | เกาะกร่าง | 6 | 2 | 6 | 14 |
| 19 | ห้วยใหญ่ | 8 | 2 | - | 10 |
| 20 | หนองคต | 3 | - | 1 | 4 |
| 21 | หนองชุมแสง | 8 | 2 | 1 | 11 |
| 22 | หนองกุลาใต้ | 8 | 3 | - | 11 |
| รวมจำนวนถนนทั้งหมด | | 165 | 57 | 88 | 310 |

ที่มาข้อมูล... กองช่าง ฅ กุมภาพันธ์ 2561

-แหล่งน้ำ

ตำบลหนองกุลามีแหล่งน้ำ ดังนี้

แหล่งน้ำธรรมชาติ

| | | | |
|----------------------|-------|----|-----|
| - ลำน้ำ, ลำห้วย | จำนวน | 17 | สาย |
| - บึง, หนองและอื่น ๆ | จำนวน | 16 | สาย |

แหล่งน้ำที่สร้างขึ้น

| | | | |
|--------------------------|-------|-------|------|
| - ฝาย | จำนวน | 8 | แห่ง |
| - บ่อบาดาล | จำนวน | 3,650 | บ่อ |
| - ที่กักเก็บน้ำแบบ ฝาย33 | จำนวน | 3 | แห่ง |
| - ที่กักเก็บน้ำแบบ ฝาย99 | จำนวน | 1 | แห่ง |

แหล่งน้ำตำบลหนองกุลามีแหล่งน้ำธรรมชาติอยู่กระจายทั่วพื้นที่ แต่การใช้ประโยชน์จากแหล่งน้ำเหล่านี้ค่อนข้างน้อย ส่วนใหญ่จะเป็นการใช้ประโยชน์การระบายน้ำและแหล่งสำรองน้ำ ในช่วงที่มีปัญหาฝนทิ้งช่วง ทั้งนี้เนื่องจากสภาพแหล่งน้ำส่วนใหญ่มีสภาพตื้นเขินและรกรกทึบ ซึ่งในปัจจุบันองค์การบริหารส่วนตำบลและหน่วยงานที่เกี่ยวข้องได้พยายามดำเนินการ ปรับปรุงให้เป็นแหล่งน้ำที่สามารถใช้ประโยชน์ได้อย่างเต็มที่ในอนาคต แหล่งน้ำดังกล่าวที่สำคัญพอจำแนกได้ดังนี้

1.คลองอ้ายคตอ้ายอง จะไหลมาจากอำเภอลานกระบือ ผ่านหมู่ที่ 11 และ หมู่ที่2 ความยาวประมาณ 6 กิโลเมตร สามารถใช้ประโยชน์ได้ในช่วงฤดูฝน ประมาณ 500 ไร่ และฤดูแล้งประมาณ 200 ไร่

2.คลองใหม่ จะเป็นคลองที่ใช้ประโยชน์ในการรับน้ำมีไหลบ่ามาจากอำเภอดงขี้เหล็ก จังหวัดสุโขทัย และอำเภอลานกระบือ จังหวัดกำแพงเพชร ไหลลงสู่ที่ลุ่มรับน้ำในเขต ตำบลบึงกอก โดยจะไหลผ่านหมู่ 14, 4 ,5 ,18 ระยะทางประมาณ 11 กิโลเมตร สามารถใช้ประโยชน์ในการระบายน้ำทางการเกษตรในพื้นที่ประมาณ 1,200 ไร่ และการเกษตรฤดูแล้งประมาณ 370 ไร่

3.คลองน้อย คลองแดงโม เป็นคลองที่ใช้ประโยชน์การระบายน้ำในช่วงฤดูฝน จะอยู่ในระหว่างหมู่ที่ 3,8 ไหลลงคือ หมู่ที่ 2 ตำบลบึงกอก ระยะทางประมาณ 3 กิโลเมตร ใช้ประโยชน์ในการเกษตรในช่วงฤดูฝน ประมาณ 700 ไร่ และในช่วงฤดูแล้งประมาณ 250 ไร่

4.คลองลานตาซ่าง เป็นคลองที่ใช้เป็นเส้นแนวแบ่งเขตระหว่างตำบลหนองกุลากับลานตาบัว จังหวัดพิจิตร คลองนี้จะไหลผ่านหมู่ที่ 6 ,16 ,19, 9 ระยะทางประมาณ 15 กิโลเมตร สามารถใช้ประโยชน์ในการเกษตรในฤดูฝนประมาณ 800 ไร่ และในช่วงฤดูแล้ง ประมาณ 230 ไร่

5.คลองห้วยใหญ่เป็นคลองที่ไหลผ่านหมู่ที่ 9 มีความยาวประมาณ 4กิโลเมตรสามารถใช้ประโยชน์ในการเกษตร ในฤดูฝนประมาณ 520ไร่ และในช่วงฤดูแล้งประมาณ 180 ไร่ บึงและหนองในพื้นที่ตำบลหนองกุลา โดยทั่วไปเกษตรกรจะมีการขุดบ่อธรรมชาติหรือบ่อล่อ เพื่อเก็บกักน้ำในไร่นาหนองบึงส่วนใหญ่จะอยู่ในสภาพที่ตื้นเขินและบางแห่งจะรกรกทึบการใช้ประโยชน์ทางการเกษตรจึงยังมีน้อย

หากมีการพัฒนาให้อยู่ในสภาพที่ดีจะสามารถเก็บรักษาน้ำพีชการเกษตรได้มากยิ่งขึ้น บึงและหนองที่กล่าวถึงได้แก่

- 1.บึงใหญ่ มีพื้นที่ประมาณ 50 ไร่ อยู่ในสภาพต้นเขิน
- 2.บึงกระดาน มีพื้นที่ประมาณ 420 ไร่ อยู่ในสภาพต้นเขิน
- 3.บึงจวนใหญ่ บึงจวนน้อย มีพื้นที่ประมาณ 80 ไร่ อยู่ในระหว่างการพัฒนาเป็นแหล่งน้ำเพื่อการเกษตร
- 4.บึงพิง มีพื้นที่ประมาณ 40 ไร่ สามารถใช้เก็บกักน้ำเพื่อการอุปโภค บริโภค และ การเกษตร ประมาณ 100ไร่
- 5.บึงกวาง มีพื้นที่ประมาณ 20 ไร่ ใช้กักเก็บน้ำไว้เพื่อการ อุปโภค บริโภค และแหล่งประมงหมู่บ้าน

- การศึกษา

ตำบลหนองกุลามีสถาบันการศึกษา (ศูนย์พัฒนาเด็กเล็กและประถมศึกษา) จำนวน 9 แห่ง (เป็นโรงเรียนขยายโอกาส 2 แห่ง) โรงเรียนมัธยมศึกษา 1 แห่ง และมีศูนย์พัฒนาเด็กก่อนวัยเรียน 1 แห่ง

ตารางแสดงจำนวนนักเรียนประถมในตำบลหนองกุล

| ลำดับ ที่ | ชื่อ - สถานศึกษา | จำนวนนักเรียน | | | | | | | |
|--------------|-------------------------------|----------------|-------------|-------------|-------------|-------------|-------------|-------------|---------------------|
| | | อนุบาล (คน) | ป.1 (คน) | ป.2 (คน) | ป.3 (คน) | ป.4 (คน) | ป.5 (คน) | ป.6 (คน) | รวมทั้งสิ้น (คน) |
| 1 | โรงเรียนบ้านหนองกุล | 114 | 64 | 75 | 67 | 49 | 47 | 52 | 468 |
| 2 | โรงเรียนบ้านหนองกรับ | 28 | 16 | 16 | 14 | 10 | 10 | 10 | 104 |
| 3 | โรงเรียนบ้านหนอง ตะเคียน | 13 | 5 | 8 | 2 | 6 | 5 | 5 | 44 |
| 4 | โรงเรียนวัดหนองนาตงก วาง | 32 | 19 | 17 | 23 | 26 | 28 | 29 | 174 |
| 5 | โรงเรียนวัดบึงบอน | 12 | 7 | 6 | 7 | 11 | 16 | 18 | 77 |
| 6 | โรงเรียนบ้านหนองไผ่ | 48 | 22 | 21 | 20 | 32 | 28 | 34 | 205 |
| 7 | โรงเรียนบ้านท่าไม้งาม | 24 | 6 | 7 | 7 | 12 | 14 | 16 | 86 |
| 8 | โรงเรียนบ้านใหม่คลอง เจริญ | 13 | 7 | 7 | 8 | 8 | 5 | 13 | 61 |
| 9 | โรงเรียนนิคมบางระกำ 8 | 8 | 5 | 6 | 7 | 3 | 1 | 5 | 35 |
| รวม | | 292 | 151 | 163 | 155 | 157 | 154 | 182 | 1,254 |

ตารางแสดงจำนวนนักเรียนระดับมัธยมศึกษาในตำบลหนองกุลา

| ลำดับ ที่ | ชื่อ - สถานศึกษา | ม.1 | ม.2 | ม.3 | ม.4 | ม.5 | ม.6 | รวม | หมายเหตุ |
|--------------|---------------------------------|-----|-----|-----|-----|-----|-----|-------|----------------|
| 1 | โรงเรียนบ้านหนองกุลา | 35 | 31 | 29 | - | - | - | 95 | ร.ร.ขยายโอกาส |
| 2 | โรงเรียนวัดหนองนา ดงขวาง | 34 | 27 | 26 | - | - | - | 87 | ร.ร.ขยายโอกาส |
| 3 | โรงเรียน ประชาสงเคราะห์วิทยา | 182 | 166 | 174 | 145 | 141 | 137 | 945 | ร.ร.มัธยมศึกษา |
| รวม | | 251 | 224 | 229 | 145 | 141 | 137 | 1,127 | |

จำนวนครูในโรงเรียนประถมศึกษาและมัธยมศึกษา

| ลำดับ ที่ | ชื่อ - สถานศึกษา | จำนวนครู |
|---------------------|-----------------------------|----------|
| 1 | โรงเรียนบ้านหนองกุลา | 28 |
| 2 | โรงเรียนบ้านหนองกรับ | 7 |
| 3 | โรงเรียนบ้านหนองตะเคียน | 3 |
| 4 | โรงเรียนวัดหนองนา ดงขวาง | 12 |
| 5 | โรงเรียนวัดบึงบอน | 9 |
| 6 | โรงเรียนบ้านหนองไผ่ | 13 |
| 7 | โรงเรียนบ้านท่าไม้งาม | 3 |
| 8 | โรงเรียนบ้านใหม่คลองเจริญ | 3 |
| 9 | โรงเรียนนิคมบางระกำ 8 | 2 |
| 11 | โรงเรียนประชาสงเคราะห์วิทยา | 54 |
| รวมจำนวนครูทั้งสิ้น | | 134 |

-การศาสนา

ตำบลหนองกุลามีศาสนสถาน (วัด) อยู่ 13วัด 1 สำนักสงฆ์ 1 แห่ง และ สถานธรรม 1 แห่ง ได้แก่

| | |
|------------------------|------------|
| 1.วัดจันทร์ประเสริฐ | หมู่ที่ 2 |
| 2.วัดดงขวาง | หมู่ที่ 3 |
| 3.วัดบ้านหนองกุลา | หมู่ที่ 4 |
| 4.วัดหนองหลวง | หมู่ที่ 5 |
| 5. วัดบึงบอน | หมู่ที่ 6 |
| 6. วัดบึงจำกา | หมู่ที่ 7 |
| 7. วัดหนองนา | หมู่ที่ 8 |
| 8. วัดหนองตะเคียน | หมู่ที่ 9 |
| 9.วัดใหม่คลองเจริญ | หมู่ที่ 11 |
| 10.วัดท่าไม้งาม | หมู่ที่ 12 |
| 11. วัดหนองแวม | หมู่ที่ 14 |
| 12.วัดห้วยน้ำเย็น | หมู่ที่ 16 |
| 13. วัดหนองกุลา | หมู่ที่ 17 |
| 14. สถานธรรมไทเฮอ | หมู่ที่ 4 |
| 15. สำนักสงฆ์พุทธศาสนา | หมู่ที่ 5 |

-ประเพณี

ตำบลหนองกุลามีประเพณีลอยกระทง ประเพณีสงกรานต์และประเพณีแห่หลวงพ่อบก

-การพัฒนาชุมชน/กลุ่ม/องค์กร**-การพัฒนาเด็ก**

ปี 2542ได้จัดตั้งศูนย์พัฒนาเด็กเล็กในตำบล 4แห่ง และในปี 2549 เพิ่มขึ้นอีก 1 แห่ง ใน ปี 2554 องค์กรบริหารส่วนตำบลหนองกุลาได้ดำเนินการยุบรวมศูนย์พัฒนาเด็กเล็กทั้ง 5 ศูนย์ ให้เหลือ ศูนย์ 1 ศูนย์ เพื่อสะดวกต่อการบริหารจัดการและได้ตามเกณฑ์มาตรฐานศูนย์พัฒนาเด็กเล็ก

| ชื่อศูนย์พัฒนาเด็กเล็ก | จำนวนครู | | จำนวนเด็ก | |
|--------------------------------|----------|------|-----------|------|
| ศูนย์พัฒนาเด็กเล็กตำบลหนองกุลา | 12 | | 208 | |
| | ชาย | หญิง | ชาย | หญิง |
| | - | 12 | 93 | 115 |

(ข้อมูล ณ กุมภาพันธ์ 2560)

-การพัฒนาเยาวชน

มีการจัดตั้งคณะกรรมการศูนย์เยาวชน หมู่บ้าน(กยม.) 22หมู่บ้าน และจัดตั้งคณะกรรมการศูนย์เยาวชนตำบล (กยต.) 1คณะ ขณะนี้อยู่ระหว่างการดำเนินการดำเนินการคัดเลือกคณะกรรมการชุดใหม่

ได้รับงบประมาณจาก อบต. ปี 2542หมู่บ้านละ 50,000 บาท ให้กลุ่มนำไปจัดตั้งกลุ่มอาชีพต่าง ๆ โดยแต่ละกลุ่มมีการจัดตั้งคณะกรรมการพัฒนาสตรีหมู่บ้าน 22หมู่บ้าน จัดตั้งคณะกรรมการพัฒนาสตรี ตำบล 1คณะ ปัจจุบัน มี นางชูศรี สุริยะเป็นประธาน

- วิสาหกิจชุมชนตำบลหนองกุลา

- 1.วิสาหกิจชุมชนกลุ่มศูนย์ผลิตเมล็ดพันธุ์ข้าวชุมชนตำบลหนองกุลา
- 2.วิสาหกิจชุมชนกลุ่มแม่บ้านเกษตรกร
- 3.วิสาหกิจชุมชนกลุ่มน้ำพริกแกงต่างๆบ้านหนองไผ่
- 4.วิสาหกิจพืชไร่ชุมชนกลุ่มพืชไร่ชุมชน หมู่ 17 ต.หนองกุลา
- 5.วิสาหกิจชุมชนกองทุนพันธุ์ข้าวสี หมู่ 17 ต.หนองกุลา
- 6.วิสาหกิจชุมชนโรงสีข้าวชุมชนบ้านหนองปลวก

อาสาสมัครเกษตรตำบลหนองกุลา

- หมู่ที่ 1. นาย เจียน พิวมาน้อย
- หมู่ที่ 2. นาย ประเสริฐ ยิ้มแพร
- หมู่ที่ 3. นาย ระเบียบ สีทอง
- หมู่ที่ 4.นางสาว รุ่งอรุณ อ่ำพรหม
- หมู่ที่ 5.นาย ขวัญ มั่นคง
- หมู่ที่ 6. นาง ลำพึง ยอดประดี
- หมู่ที่ 7. นาง วราภรณ์ คำสะดี
- หมู่ที่ 8. นาง ปวีณา ปานทิพย์
- หมู่ที่ 9. นาย ปรีชา สิงห์ล่อ
- หมู่ที่ 10.นายสุธี สิงห์แก้ว
- หมู่ที่ 11.นางสาว สุมาลี พุทธนารายณ์
- หมู่ที่12. นายณัฐพงษ์ มาสอน
- หมู่ที่13. นาง สมใจ สุขจันทร์
- หมู่ที่14. นาย สมเพชร พลแสง
- หมู่ที่15. นาง วิไลลักษณ์ อยู่รักษา
- หมู่ที่16. นาย ณรงค์ฤทธิ์ ทัพน้อย
- หมู่ที่17. นาง กฤษณา คงอัน

หมู่ที่18. นาย พิษณุ บรรจง

หมู่ที่19.นาย สมควร ราชขวัญ

หมู่ที่20.นาง เป้า ศรีท้วม

หมู่ที่21. นางสวิง พุ่มพวง

หมู่ที่22. นายพิสิทธิ์ จันประเสริฐ

-ศูนย์ ศ.พ.ก เครือข่ายหมู่ 15 ตำบลหนองกุลา

ผู้รับผิดชอบ นางวิไลลักษณ์ อยู่รักษา

-การสาธารณสุข

ตำบลหนองกุลามีระบบการสาธารณสุข (โรงพยาบาลส่งเสริมสุขภาพตำบล) 4แห่ง

และ 1 ศูนย์สุขภาพ คือ

- | | | |
|---|---------|----|
| 1. โรงพยาบาลส่งเสริมสุขภาพตำบลหนองกุลา | หมู่ที่ | 4 |
| 2. โรงพยาบาลส่งเสริมสุขภาพตำบลบ้านหนองไผ่ | หมู่ที่ | 10 |
| 3. โรงพยาบาลส่งเสริมสุขภาพตำบลบ้านหนองนา | หมู่ที่ | 8 |
| 4. โรงพยาบาลส่งเสริมสุขภาพตำบลในนิคมฯ | หมู่ที่ | 17 |
| 5. ศูนย์สุขภาพชุมชนเฉลิมพระเกียรติตำบลหนองกุลา 1 แห่ง | หมู่ที่ | 17 |

ข้อมูลสภาพปัญหาด้านสุขภาพของประชาชนตำบลหนองกุลาที่เป็นโรคเรื้อรัง (รวมทั้งหมด 1,012 คน)

| หมู่ที่ | โรคเบาหวาน | | | โรคหัวใจ | | | โรคมะเร็ง | | | โรคความดันโลหิต | | | โรคไขมัน | | | โรคเรื้อรังอื่นๆ | | |
|---------|------------|----|----|----------|----|----|-----------|----|----|-----------------|-----|-----|----------|----|----|------------------|----|----|
| | ปี | ปี | ปี | ปี | ปี | ปี | ปี | ปี | ปี | ปี | ปี | ปี | ปี | ปี | ปี | ปี | ปี | |
| | 56 | 57 | 58 | 56 | 57 | 58 | 56 | 57 | 58 | 56 | 57 | 58 | 56 | 57 | 58 | 56 | 57 | 58 |
| 1 | 10 | 10 | 10 | 1 | 1 | 1 | 0 | 0 | 0 | 11 | 11 | 12 | 3 | 4 | 4 | 2 | 2 | 2 |
| 2 | 22 | 23 | 20 | 1 | 1 | 1 | 5 | 4 | 1 | 41 | 41 | 36 | 2 | 2 | 1 | 1 | 1 | - |
| 3 | 14 | 15 | 17 | 1 | 1 | 1 | 0 | 0 | 0 | 28 | 29 | 32 | 11 | 10 | 10 | 4 | 4 | 4 |
| 4 | 42 | 44 | 49 | 7 | 8 | 8 | 5 | 6 | 6 | 109 | 110 | 112 | 65 | 60 | 60 | 0 | 0 | 0 |
| 5 | 26 | 27 | 30 | 2 | 2 | 0 | 1 | 1 | 0 | 44 | 46 | 79 | 35 | 40 | 0 | 0 | 0 | 0 |
| 6 | 32 | 33 | 30 | 3 | 4 | 0 | 0 | 1 | 0 | 80 | 84 | 87 | 28 | 30 | 0 | 0 | 0 | 0 |
| 7 | 12 | 12 | 12 | 0 | 0 | 0 | 0 | 0 | 0 | 17 | 17 | 18 | 7 | 9 | 9 | 4 | 3 | 3 |
| 8 | 20 | 21 | 22 | 1 | 1 | 1 | 1 | 0 | 0 | 28 | 29 | 30 | 12 | 14 | 14 | 9 | 9 | 9 |
| 9 | 13 | 13 | 13 | 0 | 0 | 0 | 0 | 0 | 0 | 21 | 21 | 22 | 8 | 9 | 9 | 6 | 6 | 6 |
| 10 | 21 | 25 | 25 | 1 | 1 | 0 | 2 | 2 | 1 | 37 | 40 | 37 | 0 | 0 | 1 | 4 | 4 | 1 |

| | | | | | | | | | | | | | | | | | | |
|------------|------------|------------|------------|-----------|-----------|-----------|-----------|-----------|-----------|------------|------------|------------|------------|------------|------------|-----------|-----------|-----------|
| 11 | 9 | 9 | 11 | 0 | 0 | 0 | 2 | 2 | 0 | 26 | 27 | 19 | 0 | 0 | 3 | 1 | 1 | 3 |
| 12 | 7 | 9 | 5 | 0 | 0 | 0 | 1 | 1 | 0 | 10 | 11 | 8 | 0 | 0 | 0 | 0 | 0 | 1 |
| 13 | 3 | 16 | 4 | 0 | 0 | 0 | 1 | 0 | 0 | 7 | 7 | 5 | 5 | 4 | 6 | 3 | 3 | 4 |
| 14 | 16 | 16 | 16 | 3 | 2 | 0 | 1 | 2 | 0 | 41 | 42 | 42 | 30 | 31 | 30 | 6 | 6 | 5 |
| 15 | 11 | 11 | 11 | 0 | 0 | 0 | 0 | 0 | 0 | 20 | 22 | 13 | 18 | 19 | 18 | 2 | 2 | 3 |
| 16 | 6 | 6 | 6 | 1 | 1 | 1 | 0 | 0 | 0 | 10 | 10 | 10 | 5 | 4 | 4 | 5 | 5 | 5 |
| 17 | 18 | 19 | 17 | 4 | 4 | 0 | 2 | 1 | 0 | 49 | 50 | 37 | 39 | 38 | 40 | 4 | 4 | 3 |
| 18 | 24 | 26 | 24 | 2 | 2 | 0 | 1 | 2 | 0 | 36 | 39 | 51 | 22 | 25 | 0 | 0 | 0 | 0 |
| 19 | 4 | 4 | 4 | 0 | 0 | 0 | 0 | 1 | 0 | 9 | 9 | 10 | 3 | 3 | 3 | 3 | 4 | 4 |
| 20 | 2 | 3 | 2 | 0 | 0 | 0 | 0 | 0 | 1 | 15 | 15 | 8 | 0 | 0 | 0 | 0 | 0 | 0 |
| 21 | 4 | 4 | 4 | 0 | 0 | 0 | 0 | 0 | 0 | 6 | 6 | 6 | 2 | 2 | 2 | 3 | 3 | 0 |
| 22 | 16 | 17 | 15 | 2 | 3 | 0 | 1 | 2 | 2 | 21 | 22 | 35 | 20 | 24 | 0 | 0 | 0 | 0 |
| รวม | 332 | 363 | 347 | 29 | 31 | 13 | 23 | 25 | 11 | 666 | 688 | 709 | 315 | 328 | 214 | 57 | 57 | 53 |

(ข้อมูล ณ กุมภาพันธ์ 2561)

-ความจำเป็นพื้นฐาน จากการจัดเก็บข้อมูลและสรุปภาพรวมข้อมูลความจำเป็นพื้นฐานสรุปได้ดังนี้

- 1.สุขภาพของประชาชนมีสุขภาพอนามัยโดยรวม
- 2.ประชาชนมีการประกอบอาชีพและมีรายได้พอเพียงต่อการดำรงชีพตามอัตภาพ
- 3.ประชาชนมีที่อยู่อาศัยเป็นส่วนมาก
- 4.ประชาชนได้เข้าถึงบริการด้านการศึกษา
- 5.ครอบครัวมีความเป็นอยู่ที่อบอุ่นโดยรวม
- 6.ประชาชนมีความร่วมใจในการพัฒนาหมู่บ้าน
- 7.ประชาชนมีจิตใจเอื้อเฟื้อเผื่อแผ่
- 8.ประชาชนมีจิตสำนึกและร่วมกันอนุรักษ์ทรัพยากรธรรมชาติและสิ่งแวดล้อม

บทที่ 2 สถานการณ์ของชุมชน

ตารางแสดงประเด็นปัญหาสภาพของปัญหาแนวทางการแก้ไข

| ปัญหาและกลุ่มของปัญหา | สภาพของปัญหา | แนวทางการแก้ไข | หมู่บ้านและตำบลเป้าหมายพื้นที่1ชุมชนที่ประสบปัญหา | ควา ม ส ำ ค ัญ เร่งด่วน |
|---|---|---|---|-------------------------|
| ด้านพื้นที่และทรัพยากร 1.แหล่งน้ำธรรมชาติลำคลอง บึงหนองน้ำ ต่างๆ 2.ที่ดินสาธารณะประโยชน์ | -พื้นที่แหล่งน้ำ ลำคลอง บึง หนอง ต่างๆ เกิดสภาพตื้นเขิน และมีหญ้าพิษขึ้นรก ทึบ ทำให้การเก็บรักษาน้ำเป็นแหล่งสำรองน้ำมีปัญหาที่ดินสาธารณะประโยชน์ถูกรุก | -ขุดลอกแหล่งน้ำ ลำคลอง บึง หนองน้ำ ให้มีสภาพใช้การได้ดีเพื่อเป็นแหล่งน้ำสำรองและระบายน้ำหน้าฝน -ต้องจัดทำขอบเขตให้ถูกต้อง | หมู่ที่11 หมู่ที่14 หมู่ที่15 | ปานกลาง |
| ด้านการผลิตสินค้าและการตลาดตามرابชนิดที่สำคัญ 1.อ้อยโรงงาน 2.ข้าว 3.ข้าวโพดเลี้ยงสัตว์ | -ราคาผลผลิตตกต่ำ -ต้นทุนการผลิตสูง | -ลดต้นทุนการผลิต -ปลูกพันธุ์ที่ตลาดมีความต้องการ -รวมกลุ่มการผลิตพืชเพื่อต่อรอง | หมู่ 1-22 | ปานกลาง |
| ด้านการเกษตรและองค์กรเกษตรกร 1.กลุ่มวิสาหกิจชุมชน | -ภาวะหนี้สิน -สินค้ามีคู่แข่งมาก -จำหน่ายสินค้าได้น้อย | -ลดดอกเบี้ย -หักชำระหนี้ระยะยาว -เปลี่ยนพืชที่มีการแข่งขันน้อย | หมู่ 2,4,14,17 | ปานกลาง |

| | | | | |
|---|--|---|-----------------|---------|
| 2.กลุ่มแม่บ้าน การเกษตร 3.กลุ่มเกษตรกร ลูกค้า ธกศ | | -รวมกลุ่มให้ แน่นและหาตลาด ใหม่ๆ | | |
| ด้านการแปรรูป ผลผลิตและ ผลิตภัณฑ์ 1.รูปแบบสินค้า บรรจุภัณฑ์ 2.สินค้าตรงความ ต้องการของตลาด 3.ต้นทุนการผลิต สูง 4.ตลาดสินค้า แคบไม่กว้าง | -รูปแบบสินค้า และบรรจุภัณฑ์ไม่ ตรงความต้องการ ขายของผู้บริโภค -สินค้าและ ผลิตภัณฑ์ไม่ตรง ความต้องการของ ผู้บริโภค -ต้นทุนปัจจัยการ ผลิตสินค้านี้มีราคา สูง -ตลาดสินค้าแคบ ไม่กว้าง | -อบรมการทำ บรรจุภัณฑ์ และแพ็คเกจ ใหม่ๆ -ต้องหาข้อมูล ความต้องการ สินค้าบริโภค -จัดหาปัจจัยการ ผลิตที่อยู่ในพื้นที่ เป็นหลักการเพื่อ ต้นทุนที่ต่ำลง -หาตลาดใหม่ๆ โดยใช้ระบบขาย แบบออนไลน์ | หมู่ 2 ,4,14,17 | ปานกลาง |

ลำดับความสำคัญของปัญหาชุมชน

1. ปัญหาหนี้สินเกษตรกร
2. ขาดความรู้ในการใช้สารป้องกันกำจัดศัตรูพืชอย่างถูกต้อง
3. ปัญหาต้นทุนในการผลิตในภาคเกษตรสูง

-ศักยภาพของชุมชน (ภูมิปัญญาท้องถิ่น จุดขายชุมชน)

1. ภูมิปัญญาการผลิตและแปรรูปเห็ดอย่างครบวงจร
2. เส้นทางคมนาคมและการขนส่งสินค้าเกษตร (อ้อยโรงงาน พริก พืชผัก) สามารถเชื่อมโยงไปยังพื้นที่อื่นได้โดยสะดวก
3. การสนับสนุนโรงสีข้าวชุมชนตามนโยบายรัฐบาลเพื่อแก้ไขปัญหาาราคาสินค้าเกษตรตกต่ำ
4. ประชาชนชาวบ้านแพทย์แผนไทย (หมอน้ำมันรักษา กระจูดก)
5. ประชาชนชาวบ้านด้านยาสมุนไพร

-วิสัยทัศน์ของชุมชน

■ ฝันของบุคคล

1. พัฒนาเกษตรกรมุ่งสู่ความเป็น Smart Farmer
2. สนับสนุนการรวมกลุ่มองค์กร/สถาบันเกษตรกรให้มีความเข้มแข็ง
3. การส่งเสริมและพัฒนาการแปรรูปผลิตภัณฑ์ทางการเกษตรเพื่อเพิ่มมูลค่า

■ ฝันของชุมชน

1. มุ่งสู่การผลิตข้าวได้มาตรฐานปลอดภัยต่อผู้บริโภค
2. มีแหล่งกักเก็บน้ำ/บ่อบาดาลพลังงานแสงอาทิตย์ที่เพียงพอต่อความต้องการของเกษตรกร
3. สหกรณ์การเกษตรสนับสนุนการบริหารจัดการด้านการตลาดสินค้าเกษตรอย่างเป็นระบบครบวงจร

■ ฝันที่เป็นไปได้

1. พัฒนาเกษตรกรมุ่งสู่ความเป็น Smart Farmer
2. สนับสนุนการรวมกลุ่มองค์กร/สถาบันเกษตรกรให้มีความเข้มแข็ง
3. การส่งเสริมและพัฒนาการแปรรูปผลิตภัณฑ์ทางการเกษตรเพื่อเพิ่มมูลค่า

2.1การวิเคราะห์สถานการณ์การเกษตรของ ตำบลหนองกุงลา

-การวิเคราะห์ ทิศทางการเกษตร

จุดแข็ง(Strength)

1. ตำบลหนองกุงลา เป็นเส้นทางผ่านสำคัญ ของทางหลวงแผ่นดิน พิษณุโลก – กำแพงเพชร
2. พื้นที่ส่วนใหญ่เป็นที่ราบลุ่มเหมาะแก่การทำอาชีพเกษตรกรรม
3. มีวัดที่อยู่ในตำบลจำนวน 13 แห่ง สำนักสงฆ์ 1 แห่ง และสถานธรรม 1 แห่งเป็นศูนย์รวมทางเอกลักษณ์ ภูมิปัญญา ขนบธรรมเนียมประเพณี
4. ลักษณะการอยู่อาศัยของชุมชนแบ่งแยกชัดเจนจากพื้นที่การเกษตรและยังเป็นชนบทสามารถจัดผังการพัฒนาตำบลได้ง่าย
5. ผู้นำชุมชนมีความรักสามัคคีร่วมมือกันพัฒนาทุกระดับ
6. มีสถาบันการศึกษาในระดับก่อนวัยเรียน ระดับอนุบาล ระดับประถมศึกษา ระดับมัธยมศึกษาในพื้นที่ ดังนี้

- 1) ศูนย์พัฒนาเด็กเล็กในตำบลหนองกุงลา 1 แห่ง ได้แก่
 - ศูนย์พัฒนาเด็กเล็กองค์การบริหารส่วนตำบลหนองกุงลา
- 2) โรงเรียนประถมศึกษาจำนวน 9โรงเรียน ได้แก่
 1. โรงเรียนบ้านหนองกุงลา(ขยายโอกาสถึงมัธยมปีที่ 3)

2. โรงเรียนวัดหนองนา(ขยายโอกาสถึงมัธยมปีที่ 3)
3. โรงเรียนบ้านหนองไผ่
4. โรงเรียนบ้านหนองกรับ
5. โรงเรียนบ้านหนองตะเคียน
6. โรงเรียนบ้านท่าไม้งาม
7. โรงเรียนบ้านใหม่คลองเจริญ
8. โรงเรียนวัดบึงบอน
9. โรงเรียนนิคมบางระกำ 8

3) โรงเรียนมัธยมศึกษา จำนวน 1โรงเรียน คือ โรงเรียนประชาสงเคราะห์วิทยา

7. มีกลุ่มอาชีพ OTOP และวิสาหกิจชุมชนที่หลากหลายมีวัตถุประสงค์สามารถรองรับกลุ่มอาชีพได้ และมีศูนย์ฝึกอาชีพและการพัฒนาคุณภาพชีวิตประจำตำบล
8. มีวัฒนธรรมประเพณีอันดีงามมีการจัดกิจกรรมอย่างต่อเนื่องตลอดปีทุกเทศกาล เช่น สงกรานต์ ลอยกระทง
9. มีโรงพยาบาลส่งเสริมสุขภาพตำบล4แห่ง และศูนย์สุขภาพชุมชน 1 แห่ง สามารถให้บริการประชาชนได้อย่างทั่วถึง
10. เป็นพื้นที่ที่สามารถติดต่อกับอำเภอลานกระบือและจังหวัดกำแพงเพชรได้ง่ายรวดเร็ว
11. มีจำนวนหมู่บ้าน 22 หมู่บ้าน
12. มีแหล่งทรัพยากรธรรมชาติที่สำคัญ เช่น ป่อน้ำมัน
13. มีหน่วยราชการในตำบลหลายหน่วยงานสะดวกต่อการติดต่อ เช่น ธนาคาร ชกส. สถานีตำรวจ สหกรณ์ แขวงทาง ที่ทำการนิคมสร้างตนเอง และสถานคุ้มครองและพัฒนาอาชีพบ้านสองแคว เป็นต้น
14. มีศูนย์การเรียนรู้เศรษฐกิจพอเพียง (หมู่ที่ 14)
15. มีแหล่งน้ำขนาดใหญ่หลายแห่ง เช่น บึงกระดาน บึงพิง บึงดงกวาง
16. มีแหล่งน้ำที่ระบบชลประทานเข้าถึง (บริเวณ หมู่ที่ 11)
- 17.มีการใช้เครื่องจักรกลในการเกษตร เช่น เครื่องจักรกล เกือบเกี่ยวออบโรงงานเพื่อลดการเผา แต่ไม่เพียงพอ เนื่องจากมีราคาแพงและพื้นที่ปลูกมีมาก

จุดอ่อน (Weakness)

1. มีปัญหาเรื่องยาเสพติด
2. การทำอาชีพเกษตรกรรมไม่ได้พึ่งตนเองแต่พึ่งพาเทคโนโลยีทำให้ต้นทุนสูงประสบปัญหาขาดทุน
3. การตระหนักและเข้าใจเรื่องภัยจากสารอันตรายที่ใช้ทำนาทำให้มีสารพิษเข้าสู่ร่างกายเกินเกณฑ์กำหนด
4. ระบบการแจ้งข่าวสารและการสื่อสารในหมู่บ้านกับองค์กรท้องถิ่นไม่ทั่วถึง
5. ประชาชนยังขาดจิตสำนึกการความสนใจและตระหนักภัยจากโรคติดต่อทุกประเภท

6. การพัฒนาองค์ความรู้ในชุมชนของตำบลยังไม่ครอบคลุมทั่วถึง
7. สถานศึกษากับคุณภาพของการศึกษาภาคบังคับไม่จูงใจให้เรียนในหมู่บ้านจะส่งเด็กไปเรียนในเมือง
8. ศูนย์รวมการจำหน่ายและกระจายสินค้าของท้องถิ่นไม่มี
9. การเพิ่มมูลค่าของผลผลิตทางการเกษตรมีน้อย
10. กิจกรรมส่งเสริมการท่องเที่ยวยังไม่ต่อเนื่องและไม่เชื่อมโยงในระดับจังหวัด
11. การนำภูมิปัญญาท้องถิ่น มาพัฒนาเป็นองค์ความรู้เพื่อสนับสนุนการเกษตร ยังไม่ได้ผลเท่าที่ควร
12. ความรู้เรื่องการค้าและการบริการ เช่น การแปรรูปผลผลิตทางการเกษตร ยังมีน้อย
13. เขตพื้นที่สำหรับออกกำลังกายของคนในชุมชน สวนหย่อมสำหรับพักผ่อน และสนามกีฬาที่มีมาตรฐานและได้รับการปรับปรุงให้อยู่ในสภาพใช้งานได้ตามปกติ
14. เด็กเยาวชนลอกเลียนแบบวัฒนธรรมที่ไม่ดีจากสังคมเมืองมาแสดงออกในชุมชนของตนเอง
15. มีพื้นที่กว้างทำให้ดูแลไม่ทั่วถึง
16. รายได้มีจำกัดไม่สนองต่อการกระจายความพัฒนาให้ครอบคลุมและตัดเทียมกันทั้งตำบล
17. ประชาชนขาดจิตสำนึกเรื่องประชาธิปไตย เช่น มีการซื้อสิทธิ ขายเสียง
18. ปัญหาเยาวชนไม่ศึกษาต่อ
19. ปัญหาหนี้สินของประชาชน
20. ไม่มีระบบคลองส่งน้ำเพื่อการเกษตร
21. มีปัญหาเรื่องสิ่งแวดล้อม เช่น ปัญหาขยะ

โอกาส (Opportunity)

1. เป็นพื้นที่ผลิตสินค้าทางเกษตรและสินค้าอุปโภค - บริโภค ที่หลากหลายสามารถนำสินค้าออกนอกพื้นที่ไปสู่ตัวเมืองได้สะดวก
2. สามารถสร้างมูลค่าเพิ่มของสินค้าการเกษตรได้อย่างมีคุณภาพหากมีลานตากผลผลิตการเกษตรและสร้างเสริมรายได้ให้กับราษฎรในตำบล
3. พื้นที่ราบลุ่มสามารถสร้างรายได้จากอาชีพเกษตรกรรม
4. กลุ่มอาชีพสนใจในตำบลเกิดขึ้นหลายกลุ่มอาชีพที่รอการกระตุ้นและส่งเสริมให้เกิดความเข้มแข็ง โดยเฉพาะกลุ่มแม่บ้านกลุ่มเกษตรกรและกลุ่มเยาวชน
5. ตำบลหนองกู่ลาได้รับเลือกให้เป็นตำบลนำร่องในหลาย ๆ ด้าน เช่น ตำบลครอบครัวตัวอย่าง เป็นต้น
6. ตำบลหนองกู่ลามีแหล่งน้ำลำคลอง ที่เชื่อมต่อกันทั้งตำบล ทำให้มีโอกาสผันน้ำจากแม่น้ำปิงมาใช้เพื่อการเกษตรเพื่อลดต้นทุนการผลิต
7. มีพื้นที่สาธารณะสามารถพัฒนาเป็นแหล่งท่องเที่ยว/พักผ่อน

8. มีนโยบายภาครัฐมาสนับสนุนในการพัฒนาแหล่งน้ำ
9. ได้รับรายได้จากทรัพยากรธรรมชาติ โดยการจัดสรรจากภาครัฐ

ข้อจำกัด(Threat)

1. ขาดปัจจัยในการเพิ่มมูลค่าของผลผลิตการเกษตร
2. ขาดความรู้ความเข้าใจในกระบวนการผลิตทางเทคนิควิชาการที่ทำให้เกิดความคุ้มค่าและประหยัด
3. ขาดกำลังคน งบประมาณ ในการพัฒนาให้บรรลุตามเป้าหมาย
4. การขาดความเข้าใจอย่างถ่องแท้ในการทำการเกษตรธรรมชาติเพื่อลดต้นทุนการใช้สารเคมีที่มีผลต่อสิ่งแวดล้อมทุกๆด้าน
5. ขาดวัสดุ อุปกรณ์ในการแปรรูปผลผลิตทางการเกษตร
6. นโยบายการเปิดการค้าเสรีมีผลต่อสินค้าเกษตรทั้งการบริโภคในพื้นที่ และการขายเนื่องจากการลงทุนประกอบอาชีพที่ต้นทุนการปลูกข้าวสูงเพราะต้องจ่ายทุกอย่างตั้งแต่ ไถ หว่าน สูบน้ำ ใส่ปุ๋ย ฉีดยาฆ่าแมลง จนถึงเกี่ยวข้าวและนำข้าวไปขายโรงสีที่เกี่ยวข้องเสร็จขายไม่ได้ราคาเพราะความขึ้นสูง
7. การทำเกษตรในรูปแบบอื่น เช่น เลี้ยงสัตว์ สุกร ไก่ เป็ด จะประสบปัญหาขาดทุนเลี้ยงแล้วไม่พอกับค่าอาหารที่ใช้เลี้ยงสัตว์ทั้งหลายทำให้เกิดหนี้สินมากมายเนื่องจากไม่สามารถแข่งขันกับนายทุนที่มีกิจการขนาดใหญ่และเครือข่ายกว้างขวางได้
8. ที่สาธารณะประโยชน์มีปัญหาในด้านการถือกรรมสิทธิ์และเงื่อนไขในการขอใช้ที่ดินมีความซับซ้อนยุ่งยากและรายละเอียดมาก
9. คุณภาพของการศึกษาในตำบลยังอยู่ในเกณฑ์ต่ำเด็กเยาวชนและประชาชนยังไม่มีใจรักในการอ่านหนังสือและขาดสถานที่อ่านหนังสือ
10. ระบบสัญญาณอินเทอร์เน็ต ไม่ทั่วถึงเนื่องจากพื้นที่อยู่ไกล
11. กฎหมายไม่เอื้อต่อการปฏิบัติงาน เช่น การบรรทุกอ้อยเกินอัตรา กับ การรองรับน้ำหนักของถนน

-กลยุทธ์ทางเลือก (TOWS Matrix)

| Matrixso | S1 | S2 |
|----------|---|---|
| O1 | พื้นที่ที่มีความเหมาะสมในการทำ | มีแหล่งน้ำขนาดใหญ่หลายแห่ง |
| O2 | <p>การเกษตร</p> <p>-สามารถผลิตสินค้าทางเกษตรได้ อย่างหลากหลาย</p> <p>-ต่อยอดการพัฒนาสร้าง มูลค่าเพิ่มของสินค้าการเกษตรได้ อย่างมีคุณภาพ</p> <p>จุดอ่อน (w)</p> <p>-เกษตรกร ส่วนใหญ่ ทำพืชชนิด เดียวกันมากพทำให้บางครั้งมีราคา ผลผลิตตกต่ำ</p> | <p>เช่น บึงกระดาน บึงพิง บึงดง กวาง</p> <p>-ตำบลหนองกุลามีแหล่งน้ำลำ คลอง ที่เชื่อมต่อกันทั้งตำบล ทำ ให้มีโอกาสผันน้ำจากแม่น้ำปิงมา ใช้เพื่อการเกษตรเพื่อลดต้นทุน การผลิต</p> <p>-นโยบายภาครัฐมีมาตรการ สนับสนุนการพัฒนาแหล่งน้ำ</p> <p>จุดอ่อน (w)</p> <p>-แหล่งน้ำธรรมชาติส่วนใหญ่รอ น้ำฝน เป็นหลักทำให้ในบางครั้งมีน้ำ สะสมไม่เพียงพอ เนื่องจากเกิด ฝนแล้ง</p> |

บทที่ 4 สถานการณ์ของชุมชน

จากการศึกษาข้อมูลด้านกายภาพ ชีวภาพ เศรษฐกิจ และสังคมของชุมชนตำบลคู่ม่วง อำเภอบางระกำ จังหวัดพิษณุโลก ในด้านปัญหาอุปสรรคข้อกำหนดต่างๆ และ ศักยภาพ สามารถนำมา พัฒนางานส่งเสริมการเกษตรตำบลคู่ม่วง เพื่อให้เกิดความยั่งยืนถาวร โดยมีการวิเคราะห์ และสังเคราะห์ ข้อมูล ซึ่งได้จัดทำประชาคม สามารถนำมาซึ่งแนวทางพัฒนาการเกษตรตำบลคู่ม่วง โดยแก้ปัญหาด้านการเกษตรด้านต่างๆ ดังนี้

4.1 แผนพัฒนาการเกษตรของตำบล

แผนถ่ายทอดเทคโนโลยี

- 1) โครงการลดต้นทุนการผลิตข้าว
 - 2) โครงการศูนย์ส่งเสริมและผลิตเมล็ดข้าวชุมชน
 - 3) โครงการส่งเสริมการใช้ปุ๋ยอินทรีย์ชีวภาพ
 - 4) โครงการส่งเสริมการผลิตพืชปลอดภัยและได้มาตรฐาน
 - 5) โครงการศูนย์เรียนรู้เศรษฐกิจพอเพียงชุมชน
 - 6) โครงการเพิ่มศักยภาพอาสาสมัครเกษตร
 - 7) โครงการส่งเสริมความรู้และฟื้นฟูการรวมกลุ่ม
 - 8) โครงการส่งเสริมการเลี้ยงไก่พื้นเมืองเพื่อบริโภคในครัวเรือน
 - 9) โครงการส่งเสริมเลี้ยงเปิดไข่ครบวงจร
 - 10) โครงการส่งเสริมการเพาะขยายพันธุ์ปลา
 - 11) โครงการปล่อยและอนุรักษ์พันธุ์ปลาในแหล่งน้ำสาธารณะ

แผนการลงทุน

- 1) โครงการศูนย์ส่งเสริมและผลิตเมล็ดข้าวชุมชน
- 2) โครงการส่งเสริมความรู้และฟื้นฟูการรวมกลุ่ม
- 3) โครงการก่อสร้างลานตากข้าว

แผนพัฒนาทรัพยากรและสิ่งแวดล้อม

- 1) โครงการลดต้นทุนการผลิตข้าว
- 2) โครงการศูนย์ส่งเสริมและผลิตเมล็ดข้าวชุมชน
- 3) โครงการส่งเสริมการใช้ปุ๋ยอินทรีย์ชีวภาพ
- 4) โครงการส่งเสริมการผลิตพืชปลอดภัยและได้มาตรฐาน
- 5) โครงการศูนย์เรียนรู้เศรษฐกิจพอเพียงชุมชน
- 6) โครงการส่งเสริมสนับสนุนให้มีการใช้พืชสมุนไพร
- 7) โครงการส่งเสริมพัฒนาแหล่งท่องเที่ยวเชิงอนุรักษ์

สรุปแผนพัฒนาการเกษตร ปี2562-2565

| แผน | โครงการ/ กิจกรรม | เหตุผลประกอบ | วิธีการดำเนินงาน | ผู้รับผิดชอบ | งบประมาณ | | | | ตัวชี้วัด |
|---------------------|--|--|---|---|----------|---------|---------|---------|--|
| | | | | | ปี 62 | ปี 63 | ปี 64 | ปี 65 | |
| ถ่ายทอดเทคโนโลยี | 1.โครงการลดต้นทุนการผลิตข้าว | เพื่อศึกษาแนวทางการลดต้นทุนการผลิตข้าว | - คัดเลือกจัดทำแปลงเรียนรู้ - ถ่ายทอดเทคโนโลยี - จัดเก็บและเผยแพร่ข้อมูล | - คณะกรรมการศูนย์ฯ - กรรมการหมู่บ้าน | 44,000 | 44000 | 440000 | 44000 | - แนวทางการลดต้นทุนการผลิตข้าว |
| ถ่ายทอดเทคโนโลยี | 2. โครงการศูนย์ส่งเสริมและผลิตเมล็ดพันธุ์ข้าวชุมชน | เพื่อผลิตเมล็ดพันธุ์ข้าวบริการในชุมชน | - จัดตั้งศูนย์ข้าวฯ - ถ่ายทอดความรู้ - สนับสนุนเมล็ดพันธุ์ดี - จัดทำแปลงพันธุ์ - ตรวจรับรองพันธุ์ข้าว - อนุรักษ์ป้องกันกำจัดข้าววัชพืช | - คณะกรรมการศูนย์ฯ - กรรมการหมู่บ้าน | 200,000 | 200,000 | 200,000 | 200,000 | - เมล็ดพันธุ์ข้าวพันธุ์ดี - การป้องกันกำจัดข้าววัชพืช |
| ถ่ายทอดเทคโนโลยี | 3. โครงการส่งเสริมการใช้ปุ๋ยอินทรีย์ชีวภาพ | เพื่อลดต้นทุนการผลิต รักษาสิ่งแวดล้อม และสุขภาพเกษตรกร | - จัดตั้งกลุ่ม - ถ่ายทอดความรู้ | - หมอดินอาสา - คณะกรรมการศูนย์ฯ - กรรมการหมู่บ้าน | 50,000 | 50,000 | 50,000 | 20,000 | - เกษตรกรผลิตปุ๋ยอินทรีย์ชีวภาพได้ |
| แผนถ่ายทอดเทคโนโลยี | 4. โครงการเพิ่มศักยภาพอาสาสมัครเกษตร | เพื่อพัฒนาศักยภาพและสร้างเครือข่ายการส่งเสริมการเกษตร | การประชุมคณะกรรมการศูนย์ฯและผู้เกี่ยวข้อง | - คณะกรรมการศูนย์ฯ | 20,000 | 20,000 | 20,000 | 20,000 | - การดำเนินงานภายใต้ศูนย์ฯและเครือข่าย |

| แผน | โครงการ/ กิจกรรม | เหตุผล ประกอบ | วิธีการ ดำเนินงาน | ผู้รับผิดชอบ | งบประมาณ | | | | ตัวชี้วัด |
|--------------|---|--|---|---|----------|---------|---------|---------|---|
| | | | | | ปี 62 | ปี 63 | ปี 64 | ปี 65 | |
| | 7. โครงการ ส่งเสริม ความรู้และ ฟื้นฟูการ รวมกลุ่ม | เพื่อพัฒนา ความรู้ และ ส่งเสริม ความ เข้มแข็ง แก่กลุ่ม | - ถ่ายทอด ความรู้ - ติดตาม แนะนำ ส่งเสริม | - คณะ กรรม การศูนย์ฯ - กรรมการ หมู่บ้าน | 80,000 | 80,000 | 80,000 | 80,000 | - เกิดการ พัฒนา กลุ่มสู่ ความ เข้มแข็ง |
| แผน ลงทุน | 1. โครงการ ศูนย์ ส่งเสริม และผลิต เมล็ดพันธุ์ ข้าวชุมชน | เพื่อผลิต เมล็ดพันธุ์ ข้าว บริการใน ชุมชน | - จัดตั้ง กองทุนเมล็ด พันธุ์ข้าวพันธุ์ ดี | - คณะ กรรม การศูนย์ฯ -กรรมการ หมู่บ้าน | 200,000 | 200,000 | 200,000 | 200,000 | - กองทุน หมุนเวียน เพื่อ ให้บริการ ด้านการ เปลี่ยน พันธุ์ |
| แผน ลงทุน | 2. โครงการ ส่งเสริม ความรู้และ ฟื้นฟูการ รวมกลุ่ม | เพื่อพัฒนา ความรู้ และความ เข้มแข็ง ของกลุ่ม | - ถ่ายทอด ความรู้ - ติดตาม แนะนำ ส่งเสริม | - คณะ กรรม การศูนย์ฯ - กรรมการ หมู่บ้าน | 80,000 | 80,000 | 80,000 | 80,000 | กองทุนใน การ ส่งเสริม อาชีพของ กลุ่ม |
| แผน ลงทุน | 3. โครงการ ก่อสร้าง ลานตาก ข้าว | เพื่อให้ ผลผลิต ทางการ เกษตรมี คุณภาพดี | - ถ่ายทอด ความรู้ - ติดตาม แนะนำ ส่งเสริม | - คณะ กรรม การศูนย์ฯ - กรรมการ หมู่บ้าน | 80,000 | 80,000 | 80,000 | 80,000 | กองทุนใน การ ส่งเสริม อาชีพของ กลุ่ม |

| แผน | โครงการ/ กิจกรรม | เหตุผล ประกอบ | วิธีการ ดำเนินงาน | ผู้รับผิดชอบ | งบประมาณ | | | | ตัวชี้วัด |
|-----------------------------|---|--|--|---|----------|---------|---------|---------|--|
| | | | | | ปี 62 | ปี 63 | ปี 64 | ปี 65 | |
| แผน ถ่ายทอด เทคโนโลยี | 4. โครงการ สร้างศูนย์ เรียนรู้ เศรษฐกิจ พอเพียง | เพื่อ ส่งเสริม การผลิต ตามแนว เศรษฐกิจ พอเพียง | - คัดเลือก แปลงเรียนรู้ - ถ่ายทอด ความรู้ - ทัศนศึกษา ดูงาน - จัดทำ แปลงเรียนรู้ - ถ่ายทอด ความรู้ผ่าน แปลงเรียนรู้ - สนับสนุน ปัจจัยการ ผลิต | - คณะ กรรม การศูนย์ฯ - กรรมการ หมู่บ้าน | 100000 | 100000 | 100000 | 100000 | - เกษตรกร นำแนวคิด เศรษฐกิจ พอเพียง มาปฏิบัติ ได้ในชีวิต จริง |
| แผน ถ่ายทอด เทคโนโลยี | 5. โครงการ ส่งเสริม การเลี้ยง ไก่พื้นเมือง เพื่อบริโภค | - ลด รายจ่าย -เพิ่ม รายได้ - เพิ่ม แหล่ง อาหาร โปรตีน | - คัดเลือก เกษตรกร - ถ่ายทอด ความรู้ - สนับสนุน พันธุ์ - ติดตาม ประเมินผล | - ปศุสัตว์ อาสา - คณะ กรรม การศูนย์ฯ - กรรมการ หมู่บ้าน | 160,000 | 160,000 | 160,000 | 160,000 | - เกษตรกร ลด รายจ่าย - มีแหล่ง อาหาร โปรตีน |

บทที่ 5 รูปแบบการเขียนโครงการ/กิจกรรม

ประเด็นการพัฒนาเพื่อลดต้นทุนการผลิตพืชและไม่ทำลายสิ่งแวดล้อม

กลยุทธ์ ส่งเสริมให้ความรู้และเทคโนโลยีในการผลิตพืชและประชาสัมพันธ์ให้เกษตรกร

1. โครงการส่งเสริมการผลิตพืชปลอดภัยและได้มาตรฐาน
2. โครงการลดต้นทุนการผลิตข้าว
3. โครงการส่งเสริมการใช้ปุ๋ยอินทรีย์ชีวภาพ
4. โครงการส่งเสริมความรู้และฟื้นฟูการรวมกลุ่ม
5. โครงการศูนย์ผลิตเมล็ดพันธุ์ข้าวชุมชน
6. โครงการเพิ่มศักยภาพอาสาสมัครเกษตรกร
7. โครงการศูนย์เรียนรู้เศรษฐกิจพอเพียงชุมชน
8. โครงการพยากรณ์และเตือนการระบาดของศัตรูพืช

1. โครงการลดต้นทุนการผลิตข้าว

1. ชื่อโครงการ โครงการลดต้นทุนการผลิตข้าว
2. ผู้รับผิดชอบศูนย์บริการและถ่ายทอดเทคโนโลยีการเกษตรประจำตำบลหนองกุลา
3. หลักการและเหตุผล

ต้นทุนการผลิตข้าวปัจจุบันสูงมาก ในขณะที่ราคาข้าวเปลือกไม่แน่นอน ดังนั้นเพื่อเป็นการลดต้นทุนการผลิต และลดความเสี่ยง จึงควรมหาแนวทางในการลดต้นทุนการผลิตที่มีประสิทธิภาพ ไม่ทำให้ปริมาณและคุณภาพของผลผลิตลดลง และเป็นเทคโนโลยีที่สามารถใช้ได้จริงในพื้นที่

4. วัตถุประสงค์
 1. เพื่อศึกษาการใช้เทคโนโลยีเพื่อการลดต้นทุนการผลิตข้าว
 2. เพื่อส่งเสริมให้เกษตรกรเรียนรู้การศึกษาเปรียบเทียบอย่างมีระบบ
5. เป้าหมาย

เกษตรกรผู้ปลูกข้าว จำนวน 22 หมู่บ้าน
6. พื้นที่ดำเนินการ

ตำบลหนองกุลา
7. ระยะเวลา

ตุลาคม 2561 - สิงหาคม 2562

8. แผนการดำเนินงาน

| กิจกรรม | ม.ค. | ก.พ. | มี.ค. | เม.ย. | พ.ค. | มิ.ย. | ก.ค. | ส.ค. | ก.ย. | ต.ค. | พ.ย. | ธ.ค. |
|--|------|------|-------|-------|------|-------|------|------|------|------|------|------|
| 1. การคัดเลือกแปลง | ↔ | | | | | | | | | | | |
| 2. การจัดทำแปลงเรียนรู้ (ประจำศูนย์ข้าวชุมชน) | | ← | ← | ← | ← | ← | ← | ← | ← | ← | ← | ← |
| 3. ถ่ายทอดเทคโนโลยี | | ← | ← | ← | ← | ← | ← | ← | ← | ← | ← | ← |
| 4. จัดเก็บและสรุปข้อมูล | | ← | ← | ← | ← | ← | ← | ← | ← | ← | ← | ← |
| 6. เผยแพร่ข้อมูล | | ← | ← | ← | ← | ← | ← | ← | ← | ← | ← | ← |

9. วิธีการดำเนินงาน

9.1 รายละเอียดโครงการ

1. การคัดเลือกแปลงจำนวน 2 แปลง
2. การจัดทำแปลงเรียนรู้ (ประจำศูนย์ข้าวชุมชน) จำนวน 2 แปลง
3. ถ่ายทอดเทคโนโลยีจำนวน 2 แปลง ๆ ละ 2 ครั้ง ๆ ละ 20 คน ๆ ละ 100 บาท เป็นเงิน 44,000 บาท
4. จัดเก็บและสรุปข้อมูล
6. เผยแพร่ข้อมูล

9.2 การบริหารโครงการ

- 1) คณะกรรมการศูนย์ฯ
- 2) กรรมการหมู่บ้าน

10. งบประมาณ วัสดุ อุปกรณ์/แผนการใช้จ่ายเงิน

| กิจกรรม | ม.ค. | ก.พ. | มี.ค. | เม.ย. | พ.ค. | มิ.ย. | ก.ค. | ส.ค. | ก.ย. | ต.ค. | พ.ย. | ธ.ค. |
|---------------------|------|------|-------|-------|------|-------|------|------|------|------|------|------|
| 1. ถ่ายทอดเทคโนโลยี | | | ← | ← | ← | ← | ← | ← | ← | ← | ← | ← |

11. ผลตอบแทนของโครงการ/กิจกรรม

11.1 ผลผลิตหรือผลตอบแทนโดยตรง (OUT PUT หรือ PRODUCT)

- 1) เกษตรกรเกิดทักษะในการจัดทำแปลงทดสอบในชุมชน

2) ศึกษาแนวทางการลดต้นทุนในการผลิตข้าว

11.2 ผลกระทบ/ผลผลิตหรือผลตอบแทนโดยทางอ้อม OUT COMES หรือ EFFECTS)

1) เกษตรกรลดต้นทุนการผลิต

2. โครงการศูนย์ส่งเสริมและผลิตเมล็ดพันธุ์ข้าวชุมชน

1. ชื่อโครงการ โครงการศูนย์ส่งเสริมและผลิตเมล็ดพันธุ์ข้าวชุมชน
2. ผู้รับผิดชอบศูนย์บริการและถ่ายทอดเทคโนโลยีการเกษตรประจำตำบลหนองกุลา
3. หลักการและเหตุผล

ตำบลหนองกุลาพื้นที่นา 35,516 ไร่ ชุดดินส่วนใหญ่เป็นกลุ่มชุดดินที่ 15 มีความเหมาะสมในการทำนา ซึ่งเกษตรกรได้ใช้ทำนาอยู่แล้วในช่วงฤดูฝน อย่างไรก็ตามกลุ่มชุดดินนี้ยังสามารถปลูกพืชไร่และพืชผักต่าง ๆ ได้ในช่วงฤดูแล้งถ้ามีแหล่งน้ำธรรมชาติหรือแหล่งน้ำชลประทาน ในการผลิตข้าวของเกษตรกรจะปลูกทั้งข้าวนาปีและข้าวนาปรัง โดยเฉพาะในเขตพื้นที่ที่มีแหล่งน้ำใต้ดินเพียงพอเกษตรกรจะปลูกข้าว 2 ครั้งต่อปี ประกอบกับสถานการณ์ปัจจุบันรัฐบาลดำเนินโครงการรับจำนำข้าวเปลือกทั้งฤดูนาปีและนาปรัง จึงทำให้ภาวะความเสี่ยงด้านราคาข้าวน้อยลงเกษตรกรส่วนใหญ่จึงตัดสินใจผลิตข้าวอย่างต่อเนื่อง ปัญหาที่เกษตรกรในพื้นที่กำลังเผชิญและมีผลกระทบต่อการผลิตและคุณภาพข้าวปัจจุบันคือ ข้าววัชพืช ภายใน 2 ปีที่ผ่านมาพื้นที่การกระจายตัวของข้าววัชพืชเพิ่มมากขึ้น สาเหตุเหตุจากการซื้อพันธุ์ข้าวที่มีข้าววัชพืชปลอดปน และการป้องกันกำจัดไม่เป็นไปตามคำแนะนำและดำเนินการไม่ต่อเนื่อง ปัจจุบันเกษตรกรเริ่มตระหนักถึงสภาพปัญหาดังกล่าวแล้ว

4. วัตถุประสงค์

4.1 เพื่อส่งเสริมการผลิตเมล็ดพันธุ์ข้าวคุณภาพดีให้เพียงพอและกระจายเมล็ดพันธุ์ข้าวพันธุ์ดีสู่ชาวนาอย่างทั่วถึงและต่อเนื่องตลอดไป

4.2 เพื่อเป็นศูนย์กลางการพัฒนาข้าวของชุมชน

5. เป้าหมาย

เกษตรกรผู้ปลูกข้าวเพื่อทำเมล็ดพันธุ์ พื้นที่ 22 หมู่บ้าน

6. พื้นที่ดำเนินการ

ตำบลหนองกุลา

7. ระยะเวลา

มกราคม 2562– สิงหาคม 2562

8. แผนการดำเนินงาน

| กิจกรรม | ม.ค. | ก.พ. | มี.ค. | เม.ย. | พ.ค. | มิ.ย. | ก.ค. | ส.ค. | ก.ย. | ต.ค. | พ.ย. | ธ.ค. |
|----------------------------|------|------|-------|-------|------|-------|------|------|------|------|------|------|
| 1. จัดตั้งศูนย์ส่งเสริมและ | ←→ | | | | | | | | | | | |



| | | | | | | | | | | | | | | |
|---|--|--|--|--|--|--|--|--|--|--|--|--|--|--|
| ผลิตเมล็ดพันธุ์ข้าวชุมชน ประจำหมู่บ้าน | | | | | | | | | | | | | | |
| 2. ถ่ายทอดเทคโนโลยี การผลิตข้าวพันธุ์ดี | | | | | | | | | | | | | | |
| 3. สนับสนุนเมล็ดพันธุ์ดี | | | | | | | | | | | | | | |
| 4. จัดทำแปลงพันธุ์ข้าว ชุมชน | | | | | | | | | | | | | | |
| 5. ตรวจรับมาตรฐาน เมล็ดพันธุ์ข้าวโดยศูนย์ เมล็ดพันธุ์ข้าวพิษณุโลก | | | | | | | | | | | | | | |
| 6. อนุรักษ์การป้องกัน กำจัดข้าววัชพืช | | | | | | | | | | | | | | |

9 วิธีการดำเนินงาน

9.1 รายละเอียดโครงการ

1. จัดตั้งศูนย์ส่งเสริมและผลิตเมล็ดพันธุ์ข้าวชุมชนประจำหมู่บ้าน 3 ศูนย์ ๆ
เกษตรกร 20 ราย รวม 60 ราย
2. ถ่ายทอดเทคโนโลยีการผลิตข้าวพันธุ์ดี จำนวน 220 ราย ๆ ละ 5 ครั้ง
ครั้งละ 100 บาท เป็นเงิน 30,000 บาท
3. สนับสนุนเมล็ดพันธุ์ดีจำนวน 3 ศูนย์ ๆ ละ 3 ตัน ๆ ละ 21,000 บาท เป็นเงิน
189,000 บาท
4. ตรวจรับมาตรฐานเมล็ดพันธุ์ข้าวโดยศูนย์เมล็ดพันธุ์ข้าวพิษณุโลกจำนวน 60 ราย
รายละ 300 บาท เป็นเงิน 18,000 บาท
5. การอนุรักษ์ป้องกันกำจัดข้าววัชพืช จำนวน 3 ศูนย์ ๆ ละ 1 ครั้ง ๆ ละ 20,000
บาท เป็นเงิน 60,000 บาท

9.2 การบริหารโครงการ

- 1) อาสาสมัครเกษตรกรประจำหมู่บ้าน
- 2) กรรมการหมู่บ้าน

10. งบประมาณ วัสดุ อุปกรณ์/แผนการใช้เงิน

| กิจกรรม | ม.ค | ก.พ | มี.ค | เม.ย | พ.ค | มิ.ย | ก.ค | ส.ค | ก.ย | ต.ค | พ.ย | ธ.ค. |
|--|-----|-----|------|------|-----|------|-----|-----|-----|-----|-----|------|
| 1. ถ่ายทอดเทคโนโลยี การผลิตข้าวพันธุ์ดี | | | | | | | | | | | | |
| 2. สนับสนุนเมล็ดพันธุ์ดี | | | | | | | | | | | | |

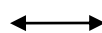

| | | | | | | | | | | | | | |
|---------------------|--|--|--|--|--|--|--|--|--|--|--|--|--|
| ชุมชน | | | | | | | | | | | | | |
| 3. รณรงค์ข้าววัชพืช | | | | | | | | | | | | | |

11. ผลตอบแทนของโครงการ/กิจกรรม

11.1 ผลผลิตหรือผลตอบแทนโดยตรง (OUT PUT หรือ PRODUCT)

- 1) เกษตรกรเกิดทักษะในการผลิตเมล็ดพันธุ์ไว้ใช้เอง
- 2) เกิดกองทุนเมล็ดพันธุ์ข้าวประจำหมู่บ้าน ในการเปลี่ยนพันธุ์ทุก 4 ปี
- 3) เกษตรกรเกิดทักษะในการป้องกันและกำจัดข้าววัชพืช

11.2 ผลกระทบ/ผลผลิตหรือผลตอบแทนโดยทางอ้อม OUT COMES หรือ EFFECTS)

- 1) เกษตรกรมีรายได้จากการขายข้าวเพิ่มขึ้น เพราะไม่มีพันธุ์ปน
- 2) เกษตรกรสามารถเก็บพันธุ์ไว้ใช้เองได้

3. โครงการส่งเสริมการใช้ปุ๋ยอินทรีย์ชีวภาพ

1. ชื่อโครงการ โครงการส่งเสริมการใช้ปุ๋ยอินทรีย์ชีวภาพ

2. ผู้รับผิดชอบศูนย์บริการและถ่ายทอดเทคโนโลยีการเกษตรประจำตำบลหนองกุลา

3. หลักการและเหตุผล

เนื่องจากการทำการเกษตรของเกษตรกรในอดีตที่ผ่านมาเกษตรกรนิยมใช้สารเคมี ซึ่งปัจจุบันมีราคาสูงมาก ทำให้ต้นทุนการผลิตของพืชของเกษตรกรสูงและสิ่งแวดล้อมเป็นพิษ ดินจะแข็งกระด้างขาดความอุดมสมบูรณ์ เพื่อแก้ปัญหาดังกล่าว และลดต้นทุนการผลิต เพิ่มรายได้ให้แก่เกษตรกร

4. วัตถุประสงค์

- 4.1 เพื่อให้เกิดการรวมกลุ่มของเกษตรกร
- 4.2 เพื่อลดต้นทุนการผลิตของเกษตรกร
- 4.3 เพื่อสร้างเสริมความรู้ในการผลิตปุ๋ยใช้เองและรายได้ให้กับเกษตรกร
- 4.4 เพื่อส่งเสริมให้เกษตรกรใช้วัสดุเหลือใช้ทางการเกษตรให้เกิดประโยชน์

5. เป้าหมาย

เกษตรกรผู้ปลูกพืชเศรษฐกิจ จำนวน 22 หมู่บ้าน

6. พื้นที่ดำเนินการ

ตำบลหนองกุลา

7. ระยะเวลา

มกราคม 2562 – กรกฎาคม 2562

8 แผนการดำเนินงาน

| กิจกรรม | ม.ค | ก.พ | มี.ค | เม.ย | พ.ค | มิ.ย | ก.ค | ส.ค | ก.ย | ต.ค | พ.ย | ธ.ค. |
|--|-----|-----|------|------|-----|------|-----|-----|-----|-----|-----|------|
| 1. จัดตั้งกลุ่ม | ←→ | | | | | | | | | | | |
| 2. ถ่ายทอดเทคโนโลยีการผลิตปุ๋ยอินทรีย์ชีวภาพ | | ←→ | | | | | | | | | | |

9 วิธีการดำเนินงาน

9.1 รายละเอียดโครงการ

1. จัดตั้งกลุ่ม
2. ถ่ายทอดเทคโนโลยีการผลิตปุ๋ยอินทรีย์ชีวภาพจำนวน 22 กลุ่ม ๆ ละ 20 ราย
รายละเอียด 100 บาท เป็นเงิน 44,000 บาท

9.2 การบริหารโครงการ

- 1) หมอดินอาสาประจำตำบล
- 2) คณะกรรมการศูนย์ฯ
- 3) กรรมการหมู่บ้าน

10. งบประมาณ วัสดุ อุปกรณ์/แผนการใช้จ่ายเงิน

| กิจกรรม | ม.ค | ก.พ | มี.ค | เม.ย | พ.ค | มิ.ย | ก.ค | ส.ค | ก.ย | ต.ค | พ.ย | ธ.ค. |
|---|-----|-----|------|------|-----|------|-----|-----|-----|-----|-----|------|
| ถ่ายทอดเทคโนโลยีการผลิตปุ๋ยอินทรีย์ชีวภาพ | | ←→ | | | | | | | | | | |

11. ผลตอบแทนของโครงการ/กิจกรรม

11.1 ผลผลิตหรือผลตอบแทนโดยตรง (OUT PUT หรือ PRODUCT)

- 1)เกษตรกรเกิดทักษะในการผลิตปุ๋ยชีวภาพใช้เองได้
- 2) เกษตรกรสามารถลดต้นทุนการผลิตและมีรายได้เพิ่มขึ้น
- 3)คุณภาพของดินและผลผลิตทางการเกษตรดีขึ้น

11.2 ผลกระทบ/ผลผลิตหรือผลตอบแทนโดยทางอ้อม OUT COMES หรือ EFFECTS)

- 1) เกษตรกรมีรายได้เพิ่มขึ้น จากต้นทุนการผลิตที่ลดลง

2) อนุรักษ์สภาพแวดล้อม

ส่วนที่ 4

ยุทธศาสตร์และแนวทางการพัฒนาในช่วง 4 ปี

(พ.ศ.2562 -2565)

วิสัยทัศน์(VISION)ขององค์การบริหารส่วนตำบลหนองปลา

“มีแหล่งน้ำสมบูรณ์ เพิ่มพูนการศึกษา พัฒนาคุณภาพชีวิต ”

แหล่งน้ำ หมายถึง บริเวณที่รวมของน้ำซึ่งเกิดขึ้นเองตามธรรมชาติแหล่งน้ำที่เรารู้จักกันทั่วไป ได้แก่ลำธารลำห้วยหนองบึงแม่น้ำและลำคลอง

แหล่งน้ำสมบูรณ์ จึงหมายถึง แหล่งน้ำที่อุดมสมบูรณ์ไปด้วยน้ำตลอดทั้งปี และเป็นที่อยู่อาศัยของสัตว์น้ำได้เป็นอย่างดี ซึ่งเราสามารถใช้น้ำจากแหล่งน้ำมาทำประโยชน์ได้หลายอย่างเช่น ใช้น้ำดื่ม ใช้น้ำใช้ในการทำนาทำไร่ทำสวนใช้ในการเลี้ยงสัตว์และใช้ในการเลี้ยงปลา ฯลฯ

การศึกษา หมายถึง เป็นกระบวนการให้ส่งเสริมให้บุคคลเจริญเติบโตและมีความเจริญงอกงามทางกาย อารมณ์ สังคม และสติปัญญาจนเป็นสมาชิกของสังคมที่มีคุณธรรมสูง

เพิ่มพูนการศึกษา หมายถึงการพัฒนาความรู้ ความคิด ความประพฤติ ทักษะคติ ค่านิยม และคุณธรรมของบุคคล เพื่อให้เป็นพลเมืองดีมีคุณภาพและประสิทธิภาพ การพัฒนาประเทศก็ย่อมทำได้ สะดวกราบรื่น ได้ผลที่แน่นอนและรวดเร็ว"

คุณภาพชีวิตหมายถึง มาตรฐานการดำรงชีวิตอันเหมาะสม ของประชากรในสังคมการพัฒนา

ทรัพยากรมนุษย์คือการทำให้มนุษย์มีประสิทธิภาพและมีคุณภาพในด้านการงานเพื่อพัฒนาตนเอง ครอบครัว สังคมและประเทศชาติรวมทั้งการมีสุขภาพอนามัยสมบูรณ์และมีคุณธรรม การพัฒนาคุณภาพชีวิตของประชากรในแต่ละประเทศจำเป็นต้องเริ่มพัฒนาตั้งแต่เกิดและต่อเนื่องจนถึงตาย สำนักงานคณะกรรมการพัฒนาการเศรษฐกิจและสังคมแห่งชาติ ได้กำหนดความจำเป็นพื้นฐานหลักๆ ไว้ 6 ประการ ได้แก่ ด้านการศึกษา สุขภาพอนามัย การประกอบอาชีพการมีส่วนร่วมในการพัฒนาหรือจัดการท้องถิ่นหรือบ้าน เมืองความปลอดภัยในชีวิตและทรัพย์สิน และจิตใจในการอยู่ร่วมกันอย่างมีความสุข เพื่อเป็นเกณฑ์ในการประเมินสถานการณ์ ปัญหา ตลอดจนแนวทางในการพัฒนา คุณภาพชีวิต การพัฒนาคุณภาพชีวิต จึงหมายถึง การพัฒนาคนในทุกๆ ด้านไม่ว่าจะเป็นด้านสุขภาพอนามัย

การศึกษา จิตใจ คุณธรรม ความพร้อมในการดำรงชีวิตในสังคม ความสามารถในการประกอบอาชีพ รวมถึงการ พัฒนาในทุกขั้นตอนของชีวิตนับตั้งแต่วัยเด็กจนถึงวัยสูงอายุเพื่อ ประโยชน์ในการดำรงชีวิตที่ดีขึ้น ทั้งส่วนบุคคล สังคม และประเทศชาติ

การพัฒนาตนเองเพื่อพัฒนาคุณภาพชีวิต สามารถแบ่งออกได้เป็น 4มิติดังต่อไปนี้

1. **การพัฒนาคุณภาพชีวิตทางด้านร่างกาย** ได้แก่ การให้ความสำคัญกับสุขภาพ รู้จักบริโภคอาหารอย่างถูกสุขลักษณะและครบ 5หมู่ หาเวลาพักผ่อนและออกกำลังกายเป็นประจำเพื่อสุขภาพร่างกายที่แข็งแรงสมบูรณ์
2. **การพัฒนาคุณภาพชีวิตทางด้านอารมณ์** เป็นการสร้างเสริมสุขภาพจิตที่ดี รู้จักควบคุมอารมณ์ โดยการ หมั่นฝึกให้ทานการทำงานอดิเรกที่ชื่นชอบ การเข้าร่วมกิจกรรมสันทนาการ การฝึกสมาธิ เป็นต้น
3. **การพัฒนาคุณภาพชีวิตทางด้านสังคม** เป็นการสร้างการยอมรับ และยกย่องจากสังคม อันได้แก่ การเข้าร่วมกิจกรรมกับเพื่อน ๆ หรือจากหน่วยงานต่างๆ ที่จัดขึ้นใช้เวลาว่างบำเพ็ญประโยชน์เพื่อชุมชน และการปฏิบัติตนโดยยึดหลักคุณธรรม จริยธรรม เป็นต้น
- 4.) **การพัฒนาคุณภาพชีวิตทางด้านสติปัญญา** เป็นการเพิ่มทักษะทางด้านความรู้ให้กับตนเอง อาทิเช่น การอ่านหนังสือการเข้ารับการอบรมเพื่อเพิ่มพูนความรู้ ทักษะและประสบการณ์ในด้านต่าง ๆ การศึกษา ข้อมูลด้วยตนเองจากสื่อสารสนเทศ วิทยุ โทรทัศน์ฯลฯ รวมไปถึงการหัดสังเกตและติดตามการเปลี่ยนแปลงของสิ่งแวดล้อม เป็นต้น

พันธกิจ(MISSION)

องค์การบริหารส่วนตำบลหนองกุลามีปัญหาหลายด้านที่ จะต้องเร่งดำเนินการแก้ไขและพัฒนาท้องถิ่นให้มีคุณภาพที่ดี ตรงกับปัญหาและความต้องการของชุมชน โดยสรุปแล้วต้องแก้ปัญหาเพื่อ บรรลุวิสัยทัศน์ดังต่อไปนี้

1. พัฒนาโครงสร้างพื้นฐานและระบบสาธารณูปโภค สาธารณูปการ
2. พัฒนาคุณภาพชีวิตและบริหารจัดการ ทรัพยากรธรรมชาติ และสิ่งแวดล้อมแบบยั่งยืน
3. ส่งเสริมศิลปวัฒนธรรมและเพณีท้องถิ่นและพัฒนาองค์กรให้ทันสมัย

เป้าประสงค์(Goal)

1. มีระบบโครงสร้างพื้นฐาน สาธารณูปโภค สาธารณูปการและเส้นทางคมนาคม มีมาตรฐาน ประชาชนมีความสะดวก รongรับอาเซียน
2. ท้องถิ่นน่าอยู่ ชุมชนเข้มแข็ง ประชาชนมีคุณภาพชีวิต สามารถพึ่งพาตนเองได้ สุขภาพแข็งแรง และมีความปลอดภัยในชีวิตและทรัพย์สิน
3. แหล่งน้ำสมบูรณ์ เป็นแหล่งอาหาร สามารถผันน้ำจากแม่น้ำปิงมาใช้เพื่อการเกษตรและ ทรัพยากรธรรมชาติได้รับการฟื้นฟูอย่างยั่งยืน
4. ฟื้นฟูศิลปวัฒนธรรมและภูมิปัญญาท้องถิ่นได้รับการสืบสาน เพื่อรองรับการเข้าสู่ประชาคม อาเซียน
5. ท้องถิ่นมีการบริหารจัดการที่ดี มีประสิทธิภาพ ตอบสนองความต้องการของประชาชน รองรับการเข้าสู่ประชาคมอาเซียน

กรอบยุทธศาสตร์การพัฒนาของ องค์การบริหารส่วนตำบลหนองกุงลา

การจัดทำกรอบยุทธศาสตร์การพัฒนาขององค์การบริหารส่วนตำบลหนองกุงลา ได้นำ ประเด็นยุทธศาสตร์การพัฒนาจังหวัด คำแถลงนโยบายคณะรัฐมนตรีและบทสรุปสาระสำคัญแผนพัฒนา เศรษฐกิจและสังคมแห่งชาติ ฉบับที่ 11 (พ.ศ.2555 – 2559) มาเป็นแนวคิดในการจัดทำกรอบ ยุทธศาสตร์การพัฒนาขององค์การบริหารส่วนตำบลหนองกุงลา ซึ่งที่ประชุมได้พิจารณาจัดทำ ประกอบด้วยยุทธศาสตร์การพัฒนา 8 ยุทธศาสตร์ และแนวทางการพัฒนา 20 แนวทางการพัฒนา ดังนี้ คือ..

1. ยุทธศาสตร์การพัฒนาด้านสาธารณูปโภคและสาธารณูปการ

แนวทางการพัฒนา

- 1.1 การพัฒนาเส้นทางคมนาคม
- 1.2 การพัฒนาด้านสาธารณูปโภค

2. ยุทธศาสตร์การพัฒนาด้านเศรษฐกิจ

แนวทางการพัฒนา

- 2.1 การพัฒนาและส่งเสริมการประกอบอาชีพทางการเกษตร
- 2.2 การส่งเสริมสนับสนุนการประกอบอาชีพเสริม
- 2.3 การพัฒนาและส่งเสริมกิจการพาณิชย์

3. ยุทธศาสตร์การพัฒนาด้านสังคม

แนวทางการพัฒนา ประชาธิปไตย 3.1 การสร้างความเข้มแข็งของชุมชนและพัฒนาเครือข่ายด้าน

3.2 การสังคมสงเคราะห์

3.3 การสร้างเสริมสุขภาพอนามัยของประชาชน

3.4 สร้างความปลอดภัยในชีวิตและทรัพย์สินของประชาชน

4. ยุทธศาสตร์การพัฒนาด้านการศึกษา

แนวทางการพัฒนา

4.1 พัฒนาการศึกษาระบบ

4.2 พัฒนาการศึกษานอกระบบ

5. ยุทธศาสตร์การป้องกันและบรรเทาสาธารณภัย

แนวทางการพัฒนา

5.1 การป้องกันอุทกภัยและสาธารณภัยอื่นๆ

5.2 การป้องกันภัยแล้ง

6. ยุทธศาสตร์การพัฒนาด้านการศาสนาประเพณีวัฒนธรรมไทย

แนวทางการพัฒนา

6.1 การพัฒนาด้านศาสนา

6.2 การพัฒนาด้านประเพณีวัฒนธรรมไทย และภูมิปัญญาท้องถิ่น

7. ยุทธศาสตร์การพัฒนาด้านสิ่งแวดล้อม

แนวทางการพัฒนา

7.1 การพัฒนาปรับปรุงภูมิทัศน์ท้องถิ่น

7.2 ลดมลพิษในระบบนิเวศน์

8. ยุทธศาสตร์การพัฒนาศูนย์สุขภาพและองค์กร

แนวทางการพัฒนา

8.1 การพัฒนาประสิทธิภาพบุคลากร

8.2 การพัฒนาองค์กรให้ทันสมัย

8.3 การพัฒนาระบบข้อมูลข่าวสาร

แผนที่ยุทธศาสตร์ขององค์การบริหารส่วนตำบลหนองกุงลา (Strategy Map)

“ แหล่งน้ำสมบูรณ์ เพิ่มพูนการศึกษา พัฒนาคุณภาพชีวิต ”

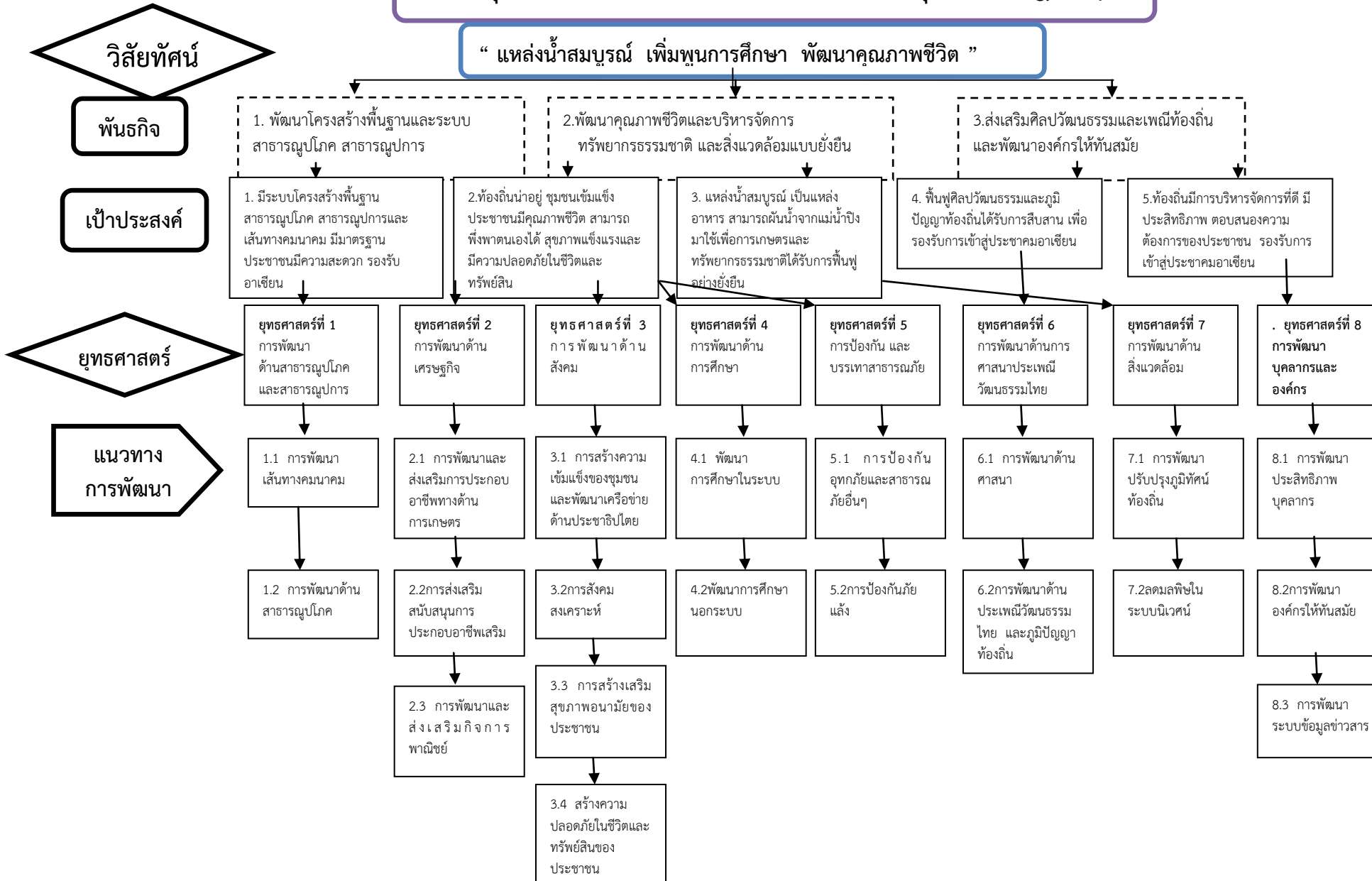

คำแถลงนโยบายของ
นายสุเทพ จิตต์รำพึง

นายกองค์การบริหารส่วนตำบลหนองกู่ลา

แถลงต่อสภาองค์การบริหารส่วนตำบลหนองกู่ลา วันที่ 29 กันยายน 2554

เรียน ประธานสภาองค์การบริหารส่วนตำบลหนองกู่ลาและสมาชิกสภาองค์การบริหารส่วนตำบลหนองกู่ลา

ตามที่นายกองค์การบริหารส่วนตำบลหนองกู่ลาคนเดิม ได้ลาออกจากตำแหน่ง นายกองค์การบริหารส่วนตำบลหนองกู่ลา เมื่อวันที่ 19 กรกฎาคม พ.ศ. 2554 และได้มีการประกาศของคณะกรรมการการเลือกตั้งจังหวัดพิษณุโลกให้มีการเลือกตั้งนายกองค์การบริหารส่วนตำบล เมื่อวันที่ 4 กันยายน พ.ศ. 2554 พร้อมรับรองผลการเลือกตั้ง ตั้งแต่วันที่ 27 กันยายน พ.ศ. 2554 โดยข้าพเจ้า นายสุเทพ จิตต์รำพึง ได้รับการเลือกตั้งเป็นนายกองค์การบริหารส่วนตำบลหนองกู่ลา ด้วยบทบาทและอำนาจหน้าที่ขององค์การบริหารส่วนตำบลตามมาตรา 66, 67 และ 68 แห่งพระราชบัญญัติสภาตำบลและองค์การบริหารส่วนตำบล พ.ศ. 2537 และแก้ไขเพิ่มเติมจนถึง พ.ศ. 2546 ตลอดจนถึงพระราชบัญญัติการกระจายอำนาจและกฎหมายที่เกี่ยวข้องที่ให้อำนาจท้องถิ่นในการบริหารจัดการได้ภายใต้งบประมาณที่ท้องถิ่นได้รับและมีอยู่

บัดนี้ข้าพเจ้าพร้อมแล้วจึงขอแถลงนโยบาย การบริหารงานของข้าพเจ้าต่อสภาองค์การบริหารส่วนตำบลหนองกู่ลาดังนี้

นโยบายด้านสาธารณูปโภคและโครงสร้างพื้นฐาน

1. ปรับปรุงและพัฒนาระบบการคมนาคม สัญจร ให้ได้มาตรฐาน เช่นการก่อสร้างถนนสายหลักของตำบลและถนนภายในหมู่บ้านให้เป็นถนนถาวรมีมาตรฐานต่อการใช้งาน
2. การปรับปรุงถนนและเส้นทางคมนาคม ให้มีความสะดวกต่อการใช้บริการ
3. การปรับปรุงและพัฒนาระบบแสงสว่างสาธารณะ โดยให้มีการขยายเขตไฟฟ้าสาธารณะพร้อมติดตั้งระบบแสงสว่างให้เพียงพอและเกิดความปลอดภัยในชีวิตและทรัพย์สินของประชาชน
4. ปรับปรุงและพัฒนาระบบจำหน่ายน้ำประปา โดยให้มีการขยายเขตระบบจำหน่ายน้ำประปาหนองกู่ลา และจากระบบจำหน่ายของการประปาหมู่บ้าน ให้ทั่วถึงและเพียงพอแก่สมาชิกผู้ใช้น้ำ

นโยบายด้านแหล่งน้ำ

1. ปรับปรุงและพัฒนาแหล่งน้ำธรรมชาติให้มีประสิทธิภาพและเกิดประโยชน์แก่การเกษตรและการใช้เพื่อกิจการอื่น
2. กำจัดวัชพืชมตามแหล่งน้ำธรรมชาติ เช่น คลอง หนอง บึง โดยการขุดลอก หรือการกำจัดโดยวิธีอื่น เพื่อให้มีแหล่งน้ำธรรมชาติที่สะอาด และใช้ประโยชน์เพื่อการเกษตรได้เต็มที่

นโยบายด้านการศึกษา ศาสนา วัฒนธรรม และนันทนาการ

ด้านการศึกษา

1. ส่งเสริมและสนับสนุนการจัดการศึกษาของศูนย์พัฒนาเด็กเล็กกอบต.หนองกุลา
2. พัฒนาและสนับสนุนการจัดการศึกษาของศูนย์พัฒนาเด็กเล็กให้ได้มาตรฐานด้านการจัดการเรียนการสอน
3. สนับสนุนและพัฒนาคุณภาพชีวิตแก่เด็กนักเรียนที่ด้อยโอกาสและมีฐานะยากจน
4. ส่งเสริมและสนับสนุนการจัดการศึกษาแก่โรงเรียนในเขตพื้นที่บริการทุกแห่ง
5. ส่งเสริมและสนับสนุนกิจกรรมการพัฒนาทักษะความรู้ให้แก่เยาวชนและประชาชนทั้งในระบบและนอกระบบห้องเรียน
6. มุ่งเน้นให้การสนับสนุนโครงการอาหารกลางวันและอาหารเสริม(นม)แก่นักเรียนระดับประถมศึกษา ศูนย์พัฒนาเด็กเล็กและระดับก่อนประถมศึกษา
7. ส่งเสริมให้ชุมชน ท้องถิ่น และผู้ทรงภูมิปัญญาในชุมชนได้มีส่วนร่วมในการจัดการเรียนรู้ในชุมชน ตลอดจนการส่งเสริมและพัฒนาความรู้ ความสามารถของบุคลากรทางการศึกษาให้ได้ปฏิบัติหน้าที่ด้านการเรียนรู้อย่างมีประสิทธิภาพ โดยจัดสร้างศูนย์คอมพิวเตอร์และอินเทอร์เน็ตระดับตำบล เพื่อให้เยาวชนได้ค้นคว้าข้อมูล เกิดการเรียนรู้ทันต่อเหตุการณ์ในโลกแห่งข้อมูลข่าวสาร

นโยบายด้านศาสนา และวัฒนธรรม

1. ส่งเสริมและสนับสนุนกิจกรรมวันสำคัญทางพระพุทธศาสนา
2. สนับสนุนและร่วมสืบสานประเพณีและวัฒนธรรมท้องถิ่นให้คงอยู่สืบไป
3. สนับสนุนและส่งเสริมการจัดกิจกรรมของสภาวัฒนธรรมตำบลหนองกุลา
4. สนับสนุนการจัดกิจกรรมเกี่ยวกับการพัฒนาคุณธรรม จริยธรรม แก่เยาวชน และประชาชน

นโยบายด้านกีฬาและนันทนาการ

1. ส่งเสริมและสนับสนุนอุปกรณ์กีฬาให้แก่ศูนย์กีฬาหมู่บ้านทุกหมู่บ้าน
2. สนับสนุนให้มีสถานที่ออกกำลังกายและการก่อสร้างลานกีฬาของหมู่บ้าน
3. ส่งเสริมและสนับสนุนให้มีกิจกรรมการออกกำลังกายและการเล่นกีฬาในทุกหมู่บ้าน
4. ส่งเสริมและสนับสนุนการจัดกิจกรรมกีฬาของศูนย์กีฬาหมู่บ้าน
5. ส่งเสริมและสนับสนุนกิจกรรมการแข่งขันกีฬาของโรงเรียนในเขตพื้นที่บริการทุกระดับ

นโยบายด้านสาธารณสุข

1. สนับสนุนและพัฒนาศักยภาพของอสม.ให้มีความสอดคล้องกับภารกิจ และมีบทบาทด้านสาธารณสุขเพิ่มขึ้น
2. จัดเตรียมความพร้อม และพัฒนาอสม. เพื่อรองรับบริการด้านสาธารณสุข
3. การจัดตั้งศูนย์ประสานงานเครือข่ายสุขภาพตำบล
4. สนับสนุนและส่งเสริมมาตรการ การป้องกันโรคติดต่อทุกชนิด

5. สนับสนุนการดำเนินงานตามโครงการต้านภัยยาเสพติด โดยจัดให้มีลานกีฬาต้านยาเสพติดในชุมชนต่างๆ และสถาบันการศึกษาในพื้นที่
6. มุ่งเน้นการให้บริการแก่ประชาชนในการป้องกันและความเข้าใจในการรักษาสุขภาพอนามัยอย่างทั่วถึง
7. สนับสนุนกิจกรรมของอาสาสมัครสาธารณสุข (อสม.) ในระดับหมู่บ้าน โดยให้มีการจัดการบริหารอย่างมีประสิทธิภาพ

นโยบายด้านการพัฒนาเศรษฐกิจ สังคม และการท่องเที่ยว

1. ส่งเสริมและสนับสนุนอาชีพด้านการเกษตร การปลูกพืชเศรษฐกิจ และกลุ่มอาชีพในตำบล จัดตั้งกองทุนปุ๋ยชีวภาพในระดับตำบล
2. การสนับสนุนอาชีพแก่ผู้สูงอายุ คนพิการ และผู้ด้อยโอกาสในโครงการหนึ่งครัวเรือน หนึ่งอาชีพ
3. ส่งเสริมสถาบันครอบครัว และสนับสนุนบทบาทของสตรี เด็ก เยาวชน ผู้สูงอายุ ผู้พิการ และผู้ด้อยโอกาส ให้มีส่วนร่วมในการบริหารองค์กรชุมชนในทุกระดับ
4. ส่งเสริมและสนับสนุนให้ประชาชนมีรายได้ โดยพัฒนาคุณภาพและจัดระบบการผลิตการตลาด ส่งเสริมอาชีพ และพัฒนาฝีมือแรงงานให้มีคุณภาพ
5. ส่งเสริมและสนับสนุนให้ชุมชนมีศักยภาพในการพัฒนาวิสาหกิจชุมชนและเชื่อมโยงภาคเอกชน เข้ามาลงทุนร่วมกับชุมชนในกิจกรรมต่างๆ ทางด้านเศรษฐกิจและการท่องเที่ยว
6. จัดสร้างที่อยู่อาศัยให้แก่คนยากจนหรือผู้ด้อยโอกาสในสังคม
7. สนับสนุนเบี้ยยังชีพแก่ผู้สูงอายุ คนพิการ ผู้ป่วยโรคเอดส์ และผู้ด้อยโอกาสทางสังคม
8. ส่งเสริมและสนับสนุนให้ประชาชนในชุมชนมีส่วนร่วมเป็นและเรียนรู้ร่วมกันในการจัดระบบบริหารชุมชน

นโยบายด้านความปลอดภัยในชีวิตและทรัพย์สิน

1. แก้ปัญหายาเสพติด ความปลอดภัยในชีวิตและทรัพย์สิน จัดตั้งศูนย์รับเรื่องราวร้องทุกข์ประจำตำบล
2. ส่งเสริมและสนับสนุนสถาบันครอบครัวชุมชนเพื่อการปลูกจิตสำนึกในการดูแลรักษาทรัพย์สินของครอบครัว ของส่วนรวม และร่วมกันตรวจสอบสาธารณสุขสมบัติให้เป็นปกตินิสัย
3. ส่งเสริมและให้มีการเรียนรู้เกี่ยวกับการป้องกันและแก้ปัญหาด้านความปลอดภัยและตลอดจนการบรรเทาสาธารณภัยชุมชน

คณะจัดทำนโยบายแถลงต่อสภาองค์การบริหารส่วนตำบลหนองกุงลา

(นายสุเทพ จิตต์รำพึง)

นายกองค์การบริหารส่วนตำบลหนองกุงลา

29 กันยายน 2554